ESTABLISHED 1872, NO. 22276 THE SHUN PAO SHANGHAI, WEDNESDAY MAY 1, 1935.

申報

中華民國貳拾肆年 伍月壹日 星期叁

外埠五張半 本埠另加增刊三大張

今日本報售大洋四分五厘

第二萬二千二百七十六號

內政部登記證第一八二號 中宣部登記證第二十四號 本館地址 上海漢口路三百零九號 望平街口 本館電報掛號六〇七八 本館電話 九三三四五號 九三三四六號 九三三四七號 九三三四八號 轉接各部 中華郵政特准掛號立券之報紙 寄送

一九三五年文壇的偉大工作

光芒萬丈長 千古不朽滅

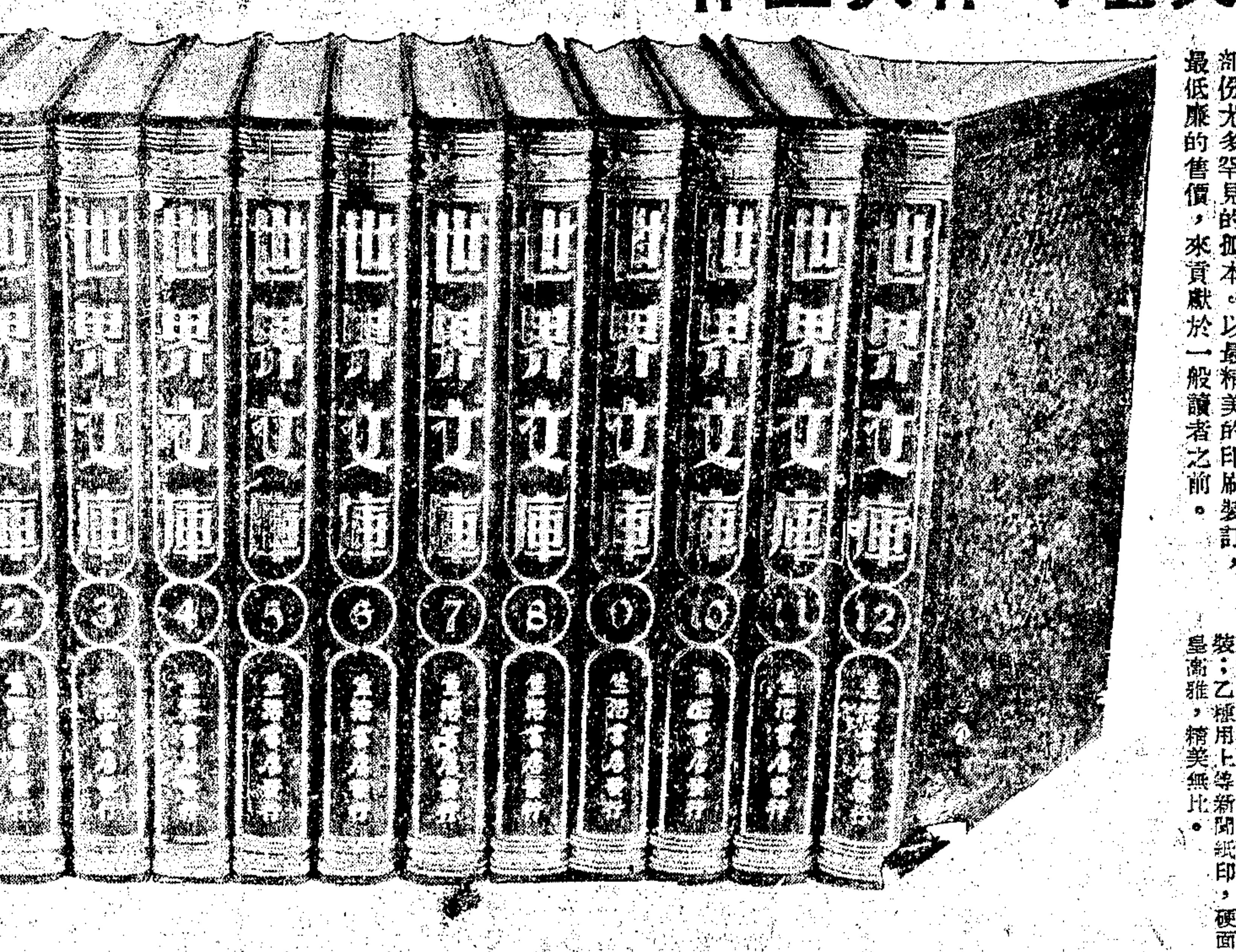

世界文庫

鄭振鐸主編

有偉大名著的翻譯 有孤本秘笈的新刊

是文學知識的淵源 是世界文化的總匯

本文庫把世界文學名著，起自埃及，希伯來，印度，中國，希臘，羅馬，迄於現代的歐美日本；凡第一流的作品，都包羅在內。中國部份尤多罕見的孤本。以最精美的印刷裝訂，最低廉的售價，來貢獻於一般讀者之前。

本文庫每月出版一冊，全年十二冊。每冊四十餘萬字，全年五百萬字，用二十三開大本新五號字排印，分甲乙兩種：甲種用上等乳黃玉書紙精印，冲皮面燙金精裝；乙種用上等新聞紙印，硬面精裝。堂皇高雅，精美無比。

世界文學名著 每月只費七角半 全年九元 的 世界文壇寶藏 一年內可得名著五百萬言

全國作家總動員

本文庫由鄭振鐸主編；特約撰述有：蔡元培 魯迅 茅盾 胡愈之 傅東華 謝六逸 胡適 朱光潛 周作人 許地山 郁達夫 俞平伯 徐霞村 葉紹鈞 巴金 洪深 陳望道 豐子愷 謝冰心 黎烈文 朱自清 阿英 等百數十位，均係國內第一流作家，所譯所註，更有價值。

本文庫每冊內有連續登載之長篇譯五六篇外，餘均為一次登完之名著。其中如明末刊本「醒世通言」，售價近百元，影印本之「金瓶梅詞話」，亦須五十元以上，且都不易得到。即譯作如魯迅先生之「死魂靈」，傅東華先生之「吉訶德先生傳」等四五部，至少要售七八元。今以近百元之名著，全部僅銀九元。其價值之廉，可為空前。

預定辦法 精美樣本 函索即奉

▼一次預定▲ 甲種 全年十四元 半年七元五角 乙種 全年九元 半年四元六角

▼分期預定▲ 甲種 先付五元 自第二月起每月付一元 連付十個月(共十五元) 乙種 先付三元 自第二月起每月付七角 連付十個月(共十元)

▼郵費▲ 除自取外一律加收郵費每冊國內一角 六分國外八角五分

注意 每冊印數均有規定，售完為止，決不再版。甲種每冊限印五百冊，預定從速。

各地中國、交通、上海、新華、江蘇省農民、浙江興業、華僑、聚興誠、大陸、富滇新銀行均可免費匯款定購，省費便利，安捷無比

第一冊目錄預告 —五月中出版—

美狄亞……希臘·優列辟特士著 趙家璧譯
希臘羅馬偉人傳(一)……希臘·柏洛泰克著 胡仲持譯
吉訶德先生傳(一)……西班牙·西凡提司著 傅東華譯
無神者之彌撒……法·巴爾扎克著 徐霞村譯
死魂靈(一)……俄·果戈理著 魯迅譯
嚴寒，通紅的鼻子……俄·尼克拉莎夫著 孟十還譯
冰島漁夫(一)……法·洛底著 黎烈文譯
奧羅夫夫婦……俄·高爾基著 周篔譯
我的回憶……挪威·別倫·別爾生作 茅盾譯
千曲川素描……日本·島崎藤村著 黃源譯
傳奇……唐·裴鉶作
花間集……蜀·趙崇祚編
緋衣夢……元·關漢卿作
西遊記雜劇……元·吳昌齡作
白兔記……元·無名氏作
富春堂本白兔記……元·無名氏作
金瓶梅詞話(一)……明·笑笑生作
湯若士尺牘……明·湯顯祖作
醒世通言(一)……明·馮夢龍編

□每冊零售實價 甲種一元五角 乙種一元

生活書店發行 總店 上海福州路三八四號 電話 九四四二六 九四六二五

教育部審定 大學高中適用 (廿一版)

現代日語

武進蔣君輝著

上卷一冊 特價一元二角 下卷一冊 特價一元五角 (每冊另加寄費十一分)

▼教部評語：該書編製適宜，內容豐富，解釋詳盡，合於初學之用。

▼一般評語：本書分語形、語字用例、語體文法、會話、詞體選讀、文語對譯、書簡文諸門。內容豐富，應有盡有，自初學以至上乘，可以一氣貫通，讀此一書，勝讀他書多部，省時省力省經濟，誠良書也。

總經售 生活書店

生活書店 特約經售兼代定 雜誌

華北最老全國最新的報紙 天津 大公報

能得到極詳確之消息天津大公報是華北最老報紙銷行遍 寫內外其社評尤為世人所推重每週有科學文藝圖畫專 附學世界思潮等副刊本埠訂閱出上海分館按日送上每月 一元二角全年十三元六角

天津大公報上海分館九江路三二二號(望平街西)大陸商場樓下

國聞週報 十二卷第十五期出版每冊零售一角五分預定全年五十冊連郵費國內五元五角國外十二元五角

上海市工業安全協會編輯 天廚味精廠出版部發行

工業安全

第三卷第二期出版

零售每冊二角五分 全年六冊國內連郵一元四角 國外二元五角

總經售 生活書店 本外埠各大書店雜誌社均有分售

漫畫界之權威 ▷第八期出版◁

漫畫生活

對人類社會生活有極深刻的描寫

每冊定價大洋一角五分 全年十二冊一元 外埠郵費加一

上海 美術生活社刊行

最翔實最豐富的經濟雜誌

中行月刊

第十卷第四期出版

要目 專論 調查 商品研究 國際經濟 財政 銀行貨幣 產業 金融 貿易 商品 交通

每月一冊，定價三角，郵費五分，預定全年國內三元，國外七元，郵費在內

總發行處 中國銀行經濟研究室 總代定處 上海生活書店 總代售處 中國雜誌公司 分售處 本外埠各大書坊

法令周刊

吳經熊 俞承修 先生主編

本刊自創刊以來歷時已四年有半倍承讀者愛護至為榮幸茲自本年一月二日第二三五期起(即本年第一期特大號)革新編制充實內容決定分為 (一)論叢 (二)研究及析疑 (三)法令「甲」法規「乙」命令「丙」公牘 (四)解釋 (五)裁判「甲」最高法院裁判「乙」行政院判決 (六)法訊 (七)參考 (八)專載 隨時刊布法學名著解答質疑對於法令規程解釋判例以及參考資料法界消息亦廣為蒐羅盡量刊載

▲定閱全年五十二期計價二元五角 郵費免收 另售每本五分▼

定價及發行處 上海會文堂新記書局 河南路三馬路北首 分局 北平 漢口 長沙 廣州

學藝

十四卷二號要目

葛洪以前之金丹史略……曹元宇
詩……錢蓴孫
明堂制度論……李源澄
晏子的經濟思想……張蔭人
關於天花傳入中國的歷史……陶熾孫
十教授文化建設宣言批判(續完)……許崇清
英國贊遜社概說……王海波
北平鮮牛乳之分析及其改善……李景堯
行星凌日……陳遵媯
重氫與重水……李繼鏖
極東數學之國際化與產業革命……朱少先

零售每冊二角五分 預定全年十冊二元 附郵費洋五角

中華學藝社發行 上海愛麥虞限路四十五號 上海生活書店及各大書店均有分售

中國建築

第三卷第一期 目次

都市計劃之概念……陳宏鐸
英國倫敦市鋼骨混凝土新章述評……鄭汀若
給熱工程溫度測驗概論……顧亞秋
建築投影畫法(續)……盧毓駿
實用簡要城市計劃學(續)……楊錫鏐
國立上海商學院全部圖樣
二十四年三月份上海市工務局第四科業務報告
東北大學學生成績

零售每冊大洋七角 全年十二冊七元 半年六冊四元

中國建築雜誌社 地址上海寧波路四十號

水利

第八卷第五期 二十四年五月出版

要目 黃浦段運河整理計畫 度量分析 人工水道概論 歷代水利職官志

定價 每期二角 全年二元 內外埠一律 郵費在內

總發行所 南京國府路國府新村三號 中國水利工程學會出版委員會

藝風

展覽會專號

藝風社舉行第二屆展覽會 地點 南京華僑招待所 時間 五月十八至廿六日 藝風雜誌第三卷第五期出版藝風展覽會專號，一如第一屆所出。中有名人于右任、汪精衛、王世杰、陳立夫、陳樹人、陸東、羅家倫、高劍父、曾仲鳴諸家題字，彩色及寫真插圖百餘幅，文字二十餘篇，均當代名流執筆。實價大洋四角。預定全年不加價。連郵費二元十二冊。

生活書店總經售 出版者 上海環龍路花園別墅藝風社

中國實業

四月十日出版 第四期要目

中國實業雜誌社出版 南京中山東路一七九號 總代售處 上海生活書店 各埠大書店均有分售

國醫界唯一倡導革新之月刊

醫界春秋

張贊臣主編 張仲勛助理

第九十八期出版 九週紀念特價預定

國內 全年連郵一元六角(原價二元) 半年連郵八角(原價一元) 國外 全年連郵二元六角(原價三元) 半年連郵一元三角(原價一元半)

零售每期一角六分

醫界春秋社 中國醫藥書局 上海白克路西首祥康里七十七號

女青年

月刊 十四卷四期要目

獎勵生育與節制生育 論婦女職業 初生嬰兒應有的設備 談談吃 「不落家」之社會的意義 西施(戲劇) 女兒的生活(三篇)

定價 零售每冊一角五分 預定全年一元五角 國內日本加郵二角 歐美一元

發行處 上海圓明園路一三三號 女青年協會

婦女問題論文集 張碧雲著 每冊定價七角

民族

三卷五期要目

中國本位的政治和文化……陳公博
發展南洋貿易的基本工作……何炳賢
最近歐洲局勢的觀察……郭威白
日本岡田內閣的近狀及其前途……林雲谷
吾國大學教育中社會科學之地位……浦薛鳳
關於公務員考績的幾個基本問題……何會源
英人經營滇緬邊界之史實……楊體仁
地方政治制度改進的問題……杜光塤
我國入超抵補問題……侯厚吉
國家之直接責任……楊振之
政治組織之理論與形式(二續·完)……曹特譯
思想史上之漢代禮運篇大實與漢代社會的研究……金德建

啟事 本雜誌向由黎明書局總代售，現以合同期限屆滿，爰自本年五月起改由生活書店總經售，訂閱事宜仍由本社發行部辦理，嗣後本外埠各書局有意代售本雜誌者請逕與生活書店接洽為荷

預訂 半年一元一角 全年二元 每冊大洋二角 國外郵費另加

民族雜誌社發行 上海北蘇州路一〇四〇號

生活書店總經售 上海福州路三八四號

個人衛生顧問 家庭幸福指導

康健雜誌

三卷三四期合刊要目

學校健康教育之檢討……曾義培
一目瞭然的健康與不健康……陳維實醫師
僧帽瓣病及治療法……馬濟翰醫師
肺結核症施用光線療法之商榷……鍾志和醫師
吐血之應急處置……何卓醫師
植物纖維素的功用……徐培基
產褥與攝生……姚蓬心
鍛鍊身體的幾種運動……濟翰譯
健康美的五種秘訣……怡云
太極拳之散手問答……江洪

定戶注意 本社新遷地址為上海法租界蒲石路一〇四號巨廈三樓

全年十二冊 國內一元五角 國外三元五角

康健雜誌社發行 上海蒲石路一〇三號四樓巨廈

生活書店總經售

第八十一號 民國二十四年五月一日

總店 上海福州路三八四號

生活書店代辦全國各種圖書雜誌，國內外讀者均可委託本店。本店特約之各地中國、交通、上海、新華、江蘇省農民、浙江興業、聚興誠、大陸、富滇新銀行匯款向本店定購，免收匯費，又省折扣，手續便利，安捷無比，詳章備索

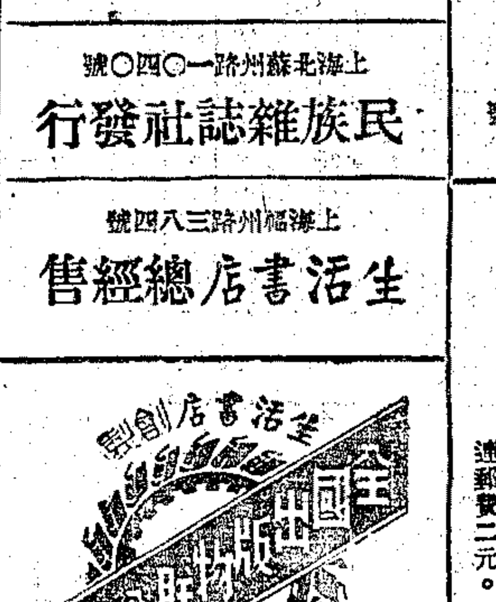

實業部註冊

上海四馬路望平街口西首三二四號
電話九五一四一……轉接各部

上海雜誌公司

一年一度的機會

畫報十萬冊(一律嶄新 毫無污損)聯號八百套

迅速選購　機會難逢　遲即錯過

祗限讀者購買　同業恕不批發

一周紀念大廉價　同時創刊第二年度　全國各種新舊畫報聯合大競賣

刊名	期數	價格
良友畫報	(去年出版的)	每期每冊七分
良友畫報	(新舊皆全)	每期每冊一角二分
時代畫報	(新舊皆全)	每期三分
大衆畫報	(新舊皆全)	每期每冊一角
文華畫報	(新舊皆全)	每期每冊一角二分
中華畫報	(新舊皆全)	每期每冊一角
大陸畫報	(一二三期)	每期每冊一角
大上海畫報	(一二三期)	每期每冊八分
文藝畫報	(一二三期)	每期每冊一角
女性美	(創刊號)	每冊七分
健美畫刊	(各期皆全)	每期每冊一角
健美月刊	(四五期)	每期每冊一角
電影畫報	(各期皆全)	
婦人畫報	(各期皆全)	每期每冊六分
小世界	(各期皆全)	每期每冊六分
青青電影	(各期皆全)	每期每冊五分
青青半月刊	(各期皆全)	每期每冊四分
攝影畫報	(各期皆全)	每期二分
玲瓏圖畫雜誌	(十期全套)	每套二角
旅行雜誌	(各期皆全)	每期每冊六分
人間世半月刊	(各期皆全)	每期每冊七分
現代電影	(五六七期)	每期每冊五分
電聲周刊	(各期皆全)	每期一分
申報月刊	(各期皆全)	
戲劇半月刊	(各期皆全)	每期二分
生生月刊	(創刊號)	每期六分
俱樂部	(創刊號)	每期六分
新壘月刊	(全卷六冊)	每卷二角

本周全國畫報雜誌聯合大競賣因準備時間久長備貨充足更為應讀者之需要特選出各畫報雜誌聯號八百套欲得從速本埠讀者希駕臨面選外埠讀者郵購一體辦理惟不得指定期數由本公司郵購部代為選擇郵局回件附足此運競賣完全為酬答讀者一年來愛護本公司之盛意故凡本外埠同業批購概不遠辦幸勿擅自滙欵以免徒勞往返競賣日期十五天各貨賣完為止如未滿期而貨已完則隨時通知截止

大廉價辦法

零售任何畫報雜誌一律九折

預定總發行卅二種畫報雜誌一律九折特價除外

代定國內外任何畫報雜誌一律九五折

活期定戶仍照舊例辦理隨時代定隨時退定隨時改定有意想不到之便利

日期：自五月一日起至五月十五日止　本外埠同時截止

上海雜誌無限公司

總發行畫報雜誌三十二種

平均每日一種以上雜誌發行 ● 平均每日有廿種以上新刊出版

廉價期內預定下列各刊一律九折

刊名	價格
讀書生活	零售一角 全年二元二角
時事類編	零售一角五分 全年三元二角
中山文化季刊	零售六角 全年二元三角
現象(圖畫雜誌)	零售二角 全年二元二角
現象漫畫	零售二角 全年二元二角
電影漫畫	零售二角 全年二元二角
漫畫漫話	零售二角 全年二元
聯華畫報	零售五分 全年一元
中華畫報	零售四角 全年四元八角
女神畫報	零售二角 全年二元
婦女生活	零售二角 全年二元二角
唯美(圖畫雜誌)	零售二角 全年二元二角
健美●藝術	零售二角五分 全年二元五角
健美月刊	零售三角 全年三元
青青電影	零售一角五分 全年一元六角
舞台藝術	零售二角 全年二元
明星半月刊	零售五分 全年一元
文飯小品	零售二角 全年二元
星火(文藝月刊)	零售二角 全年二元二角
現代文學	零售二角 全年二元三角
文章月刊	零售一角五分 全年一元五角
星期導報	零售[illegible] 全年二元四角
電影與音樂	零售二角 全年二元二角
電影生活	零售二角 全年二元二角
電影世界	零售五分 全年六角
銀國月刊	零售五分 全年六角
東流(文藝月刊)	零售一角 全年一元
婦女共鳴	零售一角五分 全年一元五角
西北問題	零售三角 全年三元二角
日報索引	零售五角 全年六元一角
期刊索引	零售五角 全年六元一角
交易所周刊	零售五分 全年二元
飛利浦無線電	零售一角五分 全年一元五角
中國明星大觀	零售二元五角

繫著一九三五年度出版界的奇魂的權威 以趣味為中心襯著綺麗畫面的圖畫雜誌

幽默香艷富麗華貴的新奇畫報

女神

嚴次平主編

創刊號出版

贈送五大明星親筆簽名照片

袁美雲

高倩蘋

黎莉莉

貂斑華

梅琳

本月內預定全年一份者贈三色五大女明星親筆簽名八寸放大照片一幀額定二千張為限隨選一幀

創刊號要目

照片百餘幀三色銅版精印

王先生(封面)……三色套版
女明星底私生活……五幀
蛇一般的女人……一幀
西洋女性的歡樂姿態……強榮蓀作
東方少女的姿態……二次郎作
模特兒的背影
藝家的生命綫(三色版)……嚴次平作
電影明星相片在(十大明星)……二十幀
春到人間……五幀
王先生過年的故事插圖(三幀)……新時代贈刊
女神(漫繪)……江棟良作
落花時節(抒情漫畫二幅)……鄭川谷作
赴情人之約(漫畫)……竺繼忠作
娘兒們詩作者近影……三幀
東京所得(六幀)……嚴次平作
四大公司新片及工作攝影……王抑樵等

文字軟性化

趙二先生(長篇滑稽攝影)……十七幀
如是女性……三幀
人體速寫……王釜論作
婦女問題的檢討……陳紓周
羅俄情書……葉雲
王先生過年的故事……曹雪松
恐怖之夜……佐善
一個像胡蝶一般美麗的臉……嚴次平
陌生的女子……愛新
沒有了春天……梁麗霞女士
娘兒們的詩
一、桃樂絲德里奧似的姑娘……綠漪女士
二、戀……高倩蘋女士
三、無題……袁美雲小姐
避孕方法六種及其適應症……郭柏霖

每冊二角・預定全年二元

上海雜誌公司總代發行

本公司負責代定保障定戶利益

現象圖書刊行社三大雜誌

圖畫月刊

現象

第六期今日出版　每冊二角

封面三色版潘文霞女士
圖畫版攝影特輯二十四幅
其他銅圖都十餘幅
幽默文字計三十篇
新詩舊詩計五篇
關於性的文字計三篇

薛志英編輯

有春的色彩　有詩的美妙　有性的生活　第一流的作家　第一流的印刷　有美皆備

趣味的性的圖畫月刊

健美藝術

第二期業已出版　每冊一角半

編輯人……薛志英　丁熙

內容……健美人體攝影銅圖四十幅　討論健美及藝術文章六篇

健美的寶藏　藝術的主腦

本社遷移通告

本社原有編輯所不敷應用已遷至南京路三九〇號三樓六號辦公嗣後如關於外間通訊及稿件均請逕寄上開地址為荷恐未周知特此通告

趣味性的

現代漫畫

創刊號出版

月出一冊　每冊二角

漫畫作家：萬籟鳴　周汗明　唐銘生　程柳桑　丁聰　薛志英　張英超　江棟良　丁影　蘇萍　何之碩　沈兆徵

文字作家：陳忠豪　王瀚泉　胡不歸

內容……彩色漫畫六十幅　銅圖照相八幅　時人印鑑百卄幅　幽默文章八篇

編輯人……萬籟鳴　薛萍　金英鶯

印刷精良　趣味濃厚

現象圖書刊行社出版

上海南京路三九〇號三樓六號　電話九〇九六〇號

上海雜誌公司總代發行

上海四馬路望平街口三二四號　電話九五一四一號

本社出版上列三種圖畫除長期定戶直接向本社定書外均由上海雜誌公司總代發行如有同行批書可逕向上海雜誌公司接洽

唯美

第二期已出版

▲是純藝術的圖畫刊物▼

內容綜合：攝影　繪畫　建築　金石　雕塑　文藝　美工　電影

▲是大衆們的唯一良友▼

每月十六日出版　每冊定價洋二角　唯美出版社發行

總經售　上海雜誌公司　上海四馬路三二四號　電話九五一四一

中國經濟

第三卷第五期要目

銀行業投資農村之檢討……武育宣
交易稅的研究……朱光澤
現階段中國經濟不均衡發展之姿態及其意義……漢文譯
中國地租形態之現況及其發展……王毓銓
中國農業區域之研究(下)……樓桐茂
東北對外貿易之轉形及其新姿態……萬褰竹
經濟地理學之新階段……李長傳
中國農村經濟史綱要……李鏡西
王莽一朝社會經濟紀史……馬乘風
渤海與中國奴隸社會(續)……王宜昌
評李季先生所謂「前資本主義的生產方法」……張志澄
國內經濟情報及其統計……張一凡

本刊第一第二卷精裝合訂本出版　第一卷連郵費共售兩元　第二卷實價四元郵費加一八

南京中國經濟研究會主編發行

總經售　上海雜誌公司

本誌預定全年二元半年一元一角另售每冊洋二角

文壇生力軍

星火

文藝月刊

出版預告

創刊號定於五月十五日出版，執筆者作家二十餘人之多，有蘇汶的論文「作家的主觀與社會的客觀」，侍桁的「我怎樣走上文學之路」，方之中，徐轉蓬，耶草，辛爾，劉飛，萍草，沈冰的創作小說，臧平萬，黎錦明，陶蒂，柯靈，佛行，希尚的散文隨筆，林庚，吳汶，柳倩，王一心的詩選，番草的長詩，侍桁，巴山，樂犬，拓人，楊邨人的文藝論言，以及巴山的文壇偶語(補白)等，內容豐富，印刷精良。零售每冊二角，定閱半年一元一角，全年二元。編輯兼發行星火文藝社，總代發行處上海雜誌公司。

商務印書館

明日新書 初版

服務與修養 中冊 四角

趙宗預著 本冊述知的修養，能的修養及體格修養，注重具體方法及修養經驗。舉凡求知目的，求知途徑，求知態度，求知習慣，求知計畫，科目抉擇，書籍選擇，學習方法，理解方法，記憶方法，求知工具，計算技能，辦事技能，說話技能，笑的技能，手足技能，衣食住，運動，疾病，休假等等，都有親切有味之敘述，教材豐富，經驗實驗，文字極富刺激性。

廣羣芳譜（國學基本叢書）四冊 三元四角

汪灝等撰 本書係清汪灝等撰，因明王象晉羣芳譜而廣之也。凡改正其門目者三，以天譜歲譜併爲天時記，而刪其鶴魚譜；其餘穀桑麻蔬茶花果木竹卉藥諸譜，皆訂訛補漏，一一精核，名雖因而實則創，蓋新輯者十之八九，象晉舊文，僅存十之一二也。

二十四年日出新書 預約對折或六折實售 展期於六月底截止 另印簡章承索即寄

本日世界勞動節本館休業一天新書停出 292

今日本報要目

國內 行政院通過調整職掌案 監察院召開談話會 美經濟考察團抵粵

國外 美高級軍官向衆院建議增闢空軍根據地 法俄互援協定商妥 英國會討論德增海軍問題

上海 工商業四底難關平安渡過 李擇一返滬

行政院決議調整職掌

通過至聖四配奉祀官任命與承襲手續

任命二一路追勦總副指揮

【南京】行政院三十日晨九時、開第二一零次會議、出席汪兆銘・陳紹寬・陳公博・王世杰・朱家驊・黃嘉松・陳樹人・劉瑞恒等、汪兆銘主席、決議要案如下、

(甲)審查報告事項

㈠農村復興委員會・汪委員長・實業部陳部長・交通部朱部長・鐵道部顧部長・代理內政部部務陶次長・衛生署劉署長報告、奉交參加討論關於行政院職掌有與其他機關接近部份、應如何調整一案、遵經會同經濟委員會建設委員會代表、在院開聯席會議討論、擬具意見三項、一・由關係各委員會及各部、將與其他機關職掌接近之工作、列舉並說明本機關之立場、送院彙成報告、二・由院邀集與生產建設關係最直接之機關、如政院農村復興會・實部・鐵部・交部・經委會・軍委會・建委會、每六個月開聯席會議一次、互相報告工作及商擬實施之計劃、三・經委會建委會之工作、以後隨時告知政院當否謹報請鑒核案、決議、將六個月改爲三個月、餘通過、

㈡財政部孔部長・實業部陳部長・教育部王部長・報告、奉交審查實業部呈請、補助長沙台田瓷業講習所經費一案、審查結果、認爲應酌予補助、擬自二十四年度起、每年補助四千元、請鑒核案、決議、照審查意見通過、

(乙)任免事項

㈠軍事委員會函請、轉呈令派王家烈爲勦匪軍第二路軍追勦軍總指揮、猶國才爲副總指揮案、決議、通過、

㈡軍事委員會函請任命柏輝章爲陸軍第一百零二師師長、何知重爲陸軍第一百二十一師師長、吳劍平爲陸軍第一百二十一師師長案、決議、通過、

㈢院長提議、本院參事曹經沅、另有任用、應予免職、擬簡任陳克文爲本院參事案、決議、通過、

㈣實業部陳部長・財政部孔部長會呈中國國貨銀行第五屆官股監察人徐新六・楊敦甫・陳紹嬀・陳清華・許建屏等五員、任期屆滿、除擬將許建屏一員、仍令留任外、其餘請改派傅宗耀・徐謝康・張漢城・梁上棟四員接充、並指定張漢城・徐謝康爲常駐監察人、請鑒核轉呈令派案、決議、通過、

(丙)討論事項

㈠代理內政部部務陶次長呈、奉令詳擬至聖及四配奉祀官發表任命及承襲手續辦法、擬援照前清衍聖公襲爵辦法、將所有各奉祀官首次人選、均由魯省府咨請內部呈報鈞院、轉呈國府備案、將來如遇奉祀官出缺、承繼人選亦由魯省府查明聖裔嫡系開具履歷、依照上項手續辦理、至南宗奉祀官、則由浙省府依照上項手續辦理、當否請鑒核案、決議、通過、

㈡財政部孔部長呈、修正二十四年關省短期庫券、並檢同簽註庫券條例及還本付息表、請鑒核案、決議、修正通過、

㈢實業部陳部長呈請、修正商標法、繕具修正條文、請鑒核示遵案、決議、修正通過、咨立法院、

㈣代理內政部部務陶次長呈、准北平市政府咨送平市土地登記暫行規則、及土地登記簿冊式、經詳加修正、請鑒核示遵案、決議、通過、送中央政治會議、

㈤代理內政部部務陶次長呈、准豫省府咨送、修正該省試辦土地清丈區土地登記暫行規則第四條增加但書之規定、查核尚屬可行、請鑒核備案案、決議、通過、送中央政治會議、(三十日中央社電)

蔣電財孔籌欵

【南京】蔣委長蒞黔督勦赤匪、近以黔省赤匪即將肅清、地方善後、亟應繼續辦理、庶地方元氣、得早恢復、聞昨有電致財長孔祥熙、請速籌的欵若干、匯黔備用、(三十日專電)

吳忠信等昨午過渝飛黔

黔新省府今日成立

【漢口】吳忠信三十日偕曹經沅・葉元龍・等乘康衛號飛機赴渝轉筑履新、(三十日專電)

【漢口】吳忠信偕曹經沅・葉元龍・張棟・三十日晨七時由漢乘康道機飛渝、赴機場歡送者甚衆、其餘在漢隨員、定一日乘汽車赴宜昌、轉輪赴渝往筑、聞吳等抵渝稍息、即繼續飛筑、預定當日到達、新省府定一日成立、(三十日中央社電)

【重慶】黔主席吳忠信・民廳長曹經元・因二十九日天氣不佳、改三十日晨借乘張學良之康道飛機由漢轉渝赴黔、十一時到渝、在機場與鄧鳴階電話談二十分鐘、復起飛往黔、(三十日中央社電)

汀屬股匪竄匿

【福州】軍息、口口口部自上月底以來、協口口口各師及保安口團、圍勦汀瑞武會邊區僞福建區所轄殘匪、共俘匪六百餘、斃匪三百餘、獲步槍三百六十餘枝、輕重機槍十餘挺、毛澤潭・謝元昌・闕志健・等匪首、或俘或斃、共所部匪、亦大半解決、現惟廖匪清酒率二三百人竄往永杭間、已由口團派隊追勦、現汀屬股匪、多三五成羣、竄匿各深山中、全部肅清在即、(三十日專電)

晉軍渡河勦匪

◉榆林 杭數三十日上午十時由榆赴省、謁省主席邵力子、報告陝北各縣政治狀況、及禁烟情形、並請示一切、杭向記者表示、在省約留旬日、即可返榆、晉軍方克猷旅全部渡河後、刻向吳堡南區推進、清勦匪共、方現抵綏德、謁參謀團毛主任、請示勦匪機宜、(三十日中央社電)

第一張…要電
第二張…要電 國際電
第三張…國際電 本市新聞
第四張…本市新聞 教育消息 商業新聞
第五張 勞工特刊 春秋
第六張…自由談 電信特刊
本埠增刊 第一張…小品文字 第二張…電影專刊 第三張…汽車增刊

革命債務調查

【南京】革命債務調查會成立後、委員兼總幹事黃伯耀、搜集孫總理生前因籌餉發行之債票名稱式樣・發行數額・發行地點等、㈠同盟會時代、在英屬南洋與法屬安南所發行之英法文債票一百元者各一種、㈡中華革命黨時代(即民國四年)所發行之日幣公債三種、第一種千元、第二種百元、第三種十元、㈢中華民國八年所發行之軍事國內公債券四種、計分五元・十元・百元・千元、㈣中華民國元年同盟會時代陸軍部發行之五元軍用票一種、即同盟會時代革命軍用發行之軍用票、五元一種、一元一種、(三十日專電)

蒙政會一屆全會閉幕

【北平】百靈廟二十九日電、蒙政會第二次大會、自二十三日開幕後、出席委員十八人、代表四人、到廟未出席會議者五人、缺席者九人、連日會議情形甚佳、通過議案不下四十餘件、如時間許可、定三十日閉幕、(三十日專電)

【北平】蒙政會二屆全委會、廿三日舉行預備後、廿四日起續開審查會、討論交通・實業・財政・教育・衛生各方案、預定三十日閉幕、親自出席者、有德王等十人、派代表者有雲王等四人、未出席者有阿王等十四人、(三十日中央社電)

【北平】蒙政會保安處長兼監委補英達賴、三十日晨由平赴京、(三十日中央社電)

四週紀念 特別大廉價 (正)

漢文正楷書局鉛字部

敬告全國同業

自五月一日起承蒙採購漢文正楷各號鉛字者門市另售一律七折大批購買另有優待辦法凡以用舊之漢文正楷鉛字換澆新字者每磅僅取澆工五分凡以用舊之其他各種鉛字換澆漢文正楷鉛字者每磅取費特別從廉

漢文正楷書局謹啓

上海四馬路山東路 電話九一八七三號

監院召商監使巡迴監察規程

辦公處地點及組織大致決定

各使依路途遠近將先後出發

【南京】于右任・丁惟汾三十日晨召集七監使方覺慧・丁超五・陳肇英・高一涵・周利生・戴愧生・苗培成・在院開第一次談話會、王陸一亦列席、首由于述明召集談話意義、及籌設監使辦公處、次即提出監使巡迴監察規程、及監使辦公處設立地點等問題、請各使研究、旋由各使相繼發表意見、對第一點、各使以監院與監使之聯絡辦法、及監使彈劾案之提出程序、原規程本有規定、現經補充者、監使與監院聯絡採用情報制度、監使彈劾案提院、仍照監委提案成例辦理、又各使恐見聞有限、對區內各官署公立機關設施、各公務員行動、及人民疾苦冤抑、如何始能洞悉無遺、似須另訂詳細辦法、俾有遵循、某使所提監使與各級黨部取嚴密聯絡、亦爲推廣監使耳目辦法、亦請酌予採用、對第二點、何處爲各區中心地點、交通又稱便利、尚須考慮、經決定、先由各使自行擇定、呈院核奪、各使復將行使職權之協助等問題、提請研討、至十二時始散、散後于與各使共攝一影、留作紀念、至今日談話所議定各案、尚須經提本週監院院會通過後、始成定案、(三十日中央社電)

【南京】監使方面息、各使辦公處設立地點、大致已定、蘇區設鎮江、皖贛區設安慶、閩浙區設福州、甘寧青區設蘭州、兩湖區擬設武昌或岳州、豫魯區擬設濟南或洛陽、冀區擬暫設北平或天津、將來移設保定、各使出發日期、在長江流域者五月十日前離京、黃河流域者須稍遲、甘寧青區監使依監察區分區表規定、須兼新疆區監使、現決定暫不兼任、各使辦公處組織、已決定設秘書二、科員二、書記官四至十二、均由監使遴選呈院核委、各使已向院領到開辦費、正在京積極籌備中、(三十日中央社電)

【南京】于院長三十日召各監察使談話、交換意見四點、㈠監察使巡迴監察規程、決定依照現行法規辦理、俾與政情溝通、㈡監察使與監察院之密切聯絡、採用情報制度、㈢監察使提彈劾案、仍與監察委員提案程序同、須先提由監察院審查後、再由院提出、㈣監察使署之經費、擬再增加、(按原來預算每區三千四百八十六元)、每署組織設秘書二人、科員二人、書記官八人至十二人、(三十日專電)

法使昨訪徐謨商談越南商約

【南京】法使韋禮敦三十日下午四時、到外部訪徐次長謨、繼續交換越南商約附件部份之意見、談半小時、聞外交界息、關於越南商約附件、雙方一再開誠磋商、惟有一點、雙方未能完全同意、現正在繼續研究雙方有效之接近辦法、(三十日專電)

胃鈴片

肝胃氣痛翻胃吐嘔 胃鈴可以根本治療

大瓶一元 小瓶五角

特約經理 批請

胃鈴汁

上海四馬路 中西大藥房

每瓶一元

何應欽赴青島

【濟南】何應欽今晚八點半專車赴青島、(三十日專電)

【濟南】何應欽三十日晨九時、到辛莊檢閱軍隊、並訓話、十二時各官長齊集師部野餐、當閱兵時、雖遇大風、沙塵飛揚、但全體官員均精神飽滿、毫無倦容、午後三時、何率同隨員參觀兵工廠、晚五時赴進德會出席各界宴會、預定即晚乘原專車赴青島視察、(三十日中央社電)

防止偷運白銀

冀津當局洽商

【天津】津海關稅務司鮑司三十日午後謁于學忠、商談防止奸商偷運白銀出口事、冀省府津市府、三十午後二時、在省府大禮堂召集全市銀行號經理行長等八十餘人、開防止白銀外流談話會、省市當局勸各銀錢業、遵部令、毋得私運、并議決、將由官府派員實行監督充現辦法、俟章程擬就實施、張廷諤談、津市偷運白銀出口奸商、以租界內者爲多、頃與各租界當局洽商、已均允協助取締、日租界當局對此、更允竭力幫忙、(三十日專電)

修築八大公路

灤榆專署計劃

【天津】灤榆行政專員署計劃修築唐遵・唐遷・唐榆・唐胥・唐開・昌撫・樂撫・八條公路、幷唐山通達各口土路、以能駛汽車爲旨、各路仍採兵工辦法、由劉佐周・趙雷・兩部派隊、分別擔任工事、如成績良好、再修築平唐公路、(三十日專電)

冀省發生旱荒

【天津】冀南各縣因旱風爲災、二麥收穫絕望、各縣市糧價飛漲、奸商囤積居奇・邯鄲・曲周・鷄澤・任邱・糧食恐慌尤甚、小米每百斤四元數角、高粱百斤五角、白麵每四十斤一包、四元三角、(三十日專電)

【天津】冀北區域因旱風一週方息、豐潤・遷安・樂亭・灤縣・棉產大受損害、禾苗枯萎、結花吹落、將來收穫、須減少四成、灤榆區所屬八縣、均報告災害、(三十日專電)

【天津】冀省府電各縣、速報風旱虫災情形到省、(三十日專電)

黃災救濟會撥款辦理長垣災賑

冀省府組巡迴診療隊

【天津】冀黃災救濟委員會撥款六千元匯長垣縣辦理災賑、並令該縣停放小米、改發現款、此爲最後一次救濟賑款、各災民領收後、即遣送回鄉、不得再逗留收容所內、冀省府撥款千五百元、派醫士十二、護士二、馳往長垣、組織巡迴診療隊、爲患疫災民治療、並預防傳染、(三十日專電)

【天津】省黃災會撥長垣防疫費千五百元、三十日由該縣代表焦鴻年具領回縣、即組巡迴診療隊、冀黃河河務局所組善後工程臨時工程處已成立、派員赴津沽採辦物料、一面先行施工、局長齊壽安已赴各工段調查、(三十日專電)

【南京】內財兩部及振委會、正商議撥欵救濟貫台一帶災民事、據黃災會估計、此項救濟費用、最少需五六十萬元、(三十日中央社電)

參觀導淮工程

京滬記者團

◉淮陰 京滬記者團今日參觀導淮入海上游工程、西壩洪湖大堤、該處尚存石工、約數百丈、堤南彌望無際、門頂低二丈許、與高寶湖接、據云、工料值三十萬、堤北張福引河口寬三十公尺、槽深二丈五尺、長五十里、爲已完成之導淮第一步工程、楊莊爲導淮二步工程起點、正築攔黃壩、底寬五丈八尺、長四十丈、頂寬二丈四尺、高一丈五尺六寸、預算工料三千元、已成其半、頂開上游閘身基椿及板樁打齊、正待驗收、(三十日專電)

◉淮陰 京滬記者團十八人、及導委會伏主任、建廳許秘書等、三十晚南下、趕赴建廳一日晚宴會、(三十日專電)

閩民軍改編

昨日截止登記

【廈門】民軍三十日截止登記、現確定點編者、四十四股、餘二十餘股尚接洽中、(三十日專電)

殷同抵東京

【東京】北甯路局長殷同因出席鐵道省觀光局所發起之東洋觀光會議、今日下午三時十五分抵東京、留京期約一月、(三十日電通電)

日政友會派考察團

視察中國情形

【東京】政友會中島知久平組織之國政一新會、決派前警視總監藤沼等五人赴中國考察政治經濟情形、一行將於五月一日下午離東京、由長崎乘船赴上海後、轉赴南京・漢口・北平・天津・濟南・青島、考察團名單如次、藤沼床平・八角三郎・太田正孝・木暮武太夫・助川啓四郎・船田中、(三十日日聯電)

中、(三十日專電)

關外民衆組自救同盟軍

【北平】喜峯口來人談、熱河朝陽・凌南・凌源・等地民衆、最近組織中華民族自救總同盟軍、集聚七八百人、前救國軍舊部劉振東范九占等部、均加入、現朝陽一帶、縱橫三百餘里、均懸青白國旗、該各縣除城內行政權外、餘均非日人所有、四月二十日左右錦西亦發現該項同盟軍、由孫雲田・李樹珍・等率領、熱西之新台門已收復、該軍即以該地爲根據地、(三十日專電)

僞國煤油專賣

英再對日抗議

【倫敦】英政府今日復爲「滿洲國」油專賣事致牒日政府、文內駁絕日本之爭議、並謂日本不用其權威使關於滿洲開放門戶之質言、與條約義務得保履行、而反圖證明專賣行動之正當、殊可抱憾、此項行動、固明白違反質言與條約義務者也、英商因此舉所受之損失、英政府並須爲「滿洲國」油質專賣法負責者是問云、(二十九日路透電)

戰區清委會已結束

未了案件移交冀省府辦理

【北平】戰區清委會今日結束、未了案件、日內即可移交冀省府直接辦理、(三十日專電)

殷陶到津謁于並訪日參謀

【天津】陶尚銘二十九夜車由唐山來津、殷汝耕三十午後由平趕到、午後殷陶偕到省府謁于、談戰區特警隊換防事、晚間並到津日軍司令部訪大木堂稀兩參謀、及津日領田中、特警換防、下週內可實現、(三十日專電)

【天津】陶尚銘偕隨員二人、二十七出發、視察所屬灤榆區各縣行政、首到盧龍、將轉遷安・臨榆・各縣、(三十日專電)

【北平】日本六大報記者寺田等、今晨訪殷汝耕、長談數小時、聞一行在平勾留兩日、定明晚赴天津及秦島等地遊覽、然後出關返日、(三十日專電)

【北平】冀省府以戰區新編保安隊換防事、尚有與殷汝耕・陶尚銘商洽必要、昨電促殷陶赴津、陶接電後、昨夜趕往、殷今日前往、(三十日專電)

開明書店 新書

斷句 春秋左傳 每冊三角

左傳是十三經中間極重要的一經，也是中國古代極有價值的一部史書。文筆精要，尤爲歷來學者所稱譽。本店爲便讀者購買計，特用活字排印，由專家精校，裝成一冊，不獨便於翻閱攜帶，而且取價低廉，購備也不困難。刻已出版，需求者請速採購！

(今天是國際勞動節上海總店門市休業一天)

旅滬川商鑒

竊吾蜀商公所自遭一二八之摧殘幾成丘墟已數載矣同人等以現代社會非有集團決難固內對外故擬復建公所重整會務凡屬川商咸應參加定期於五月二日午後二鐘假大川通爲開籌備會地點恐未週知特登申新兩報三日務祈屆時撥冗來臨是幸

駐大川通內蜀商公所辦事處謹啓

空中旅行良機

歐亞航空公司 繼續減費載運客貨

總公司上海仁記路九十七號 電話一五七八〇，一五七八九

本公司減價載運客貨原定四月底截止茲爲酬答過去減價期內顧客之踴躍起見特再訂自五月一日起所有乘客貨物仍按原價減收百分之二五購票寄貨請向本公司或各辦事處接洽中國旅行社及通濟隆亦有客票代售每逢星期三上午七點十分由上海出發

粵港滬 天喜堂 老婦調經丸

專治 經閉 經少 經遲 經早 經淡 經瘀 經痛 血崩 赤帶 白帶 宮冷 不孕

詳細仿單 承索即奉

每瓶一元 各埠藥房均有經售

上海支行 東新橋北海路二一二號門牌 電話九一九四七

定報價目

中國境內每月洋一元三角五分每三個月洋三元八角九分每六個月洋七元六角全年洋十四元六角(日本朝鮮同)◉新疆蒙古每月洋二元四角◉歐美各國每月洋九元六角◉香港澳門每月洋二元九角報費先惠郵票不收

本報廣告刊例

◉特等(甲)登報名下以二十六字爲一行共計二行每日洋二十元(乙)登提要前以四十字爲一行共十九行每日每方十九元(丙)登新聞欄中以四十字爲一行三行起碼每日每行九角

◉頭等(甲)報名旁上封面半版地位每日每版洋一百廿元(乙)自下封面起至論前止地位每行計八十二字高每次以一行起碼每日每行大洋一元八角

◉二等登要聞分類地位每行廿字長每次至少四行每日每行大洋四角

◉三等(甲)登本埠增刊新聞欄每行四十字高每次以三行起碼每日每行大洋六角(乙)登於本埠增刊分類廣告地位以字廿高爲一行每次以四行起碼每日每行大洋二角五分

掛電報號六〇七八

本報開設上海漢口路(三)號自同治十一年三月廿三日創刊即西曆一八七二年

聲明遺失英册第一二三四七號道契之繳柄單及收條啓事

該道契之收條一紙現均宣告遺失自登報日起如在一個月內尚不發見則該繳柄單及收條一概作廢即行另出新單以代遺失之繳柄單此啓 [illegible]

中華民國二十四年四月十一日　[illegible]律師公館啓

論語

第六十四期今日出版　陶亢德主編　每冊洋一角

定閱價目：全年廿四冊，國內兩元，國外三元，半年十二冊，國內一元，國外一元半

總發行所　時代圖書公司　上海福州路三百號　電話九二〇三一

明星

半月刊　第一卷第二期

歡迎預定　定價：每期五分　國內一元　國外三元

國內唯一電影文字照片漫畫的綜合刊物

要目

圖畫

照片　胡蝶（封面，封後）……朱秋痕　顧梅君……袁紹梅等姊妹……新星之舞……嘻皮笑臉……大家庭……夜來香……船家女……（張進德攝）民族魂……（呂智元攝）

漫畫　七幅……江棟良·江織祺·丁聰·黃堯等

文字

作家意見……汪倜然·趙景深·[illegible]·阿英

讀報見聞記……明星日誌　茶餘酒後集……讀者信箱

影壇雜觀

明星們的自我批評……包時　談明星……忻忻　關於電影刊物……凌鶴　音樂的配奏……[illegible]　世界影壇……銀影　夜來香（歌曲）……王乾白·嚴工上　影人作品……胡笳·譚志遠　聽談辨經……薇子

明星影片公司出版

發行者　上海華威貿易總公司　上海仁記路一一九號電話一七三八〇號

聚珍倣宋版　五開大本　四部備要　第三期書準期出版

敝局重印四部備要，發售預約，規定出書日期，自去年秋季起，兩年半內分十期出齊，每隔三個月為一期。第一期書於去秋出版，計二百五十一冊。第二期書於去冬出版，計三百十六冊。現第三期書亦已準期出版，計十三種，二百九十冊，詳列如下。預約諸君請憑領書單向原定書處領取，其須直接郵呈者，請將憑單掛號寄下，以便照發。至分期繳款者，請繳第四期款，取第三期書。

（一）晉書　二十冊
（二）宋書　十六冊
（三）南齊書　八冊
（四）梁書　六冊
（五）陳書　四冊
（六）魏書　二十冊
（七）北齊書　四冊
（八）周書　六冊
（九）隋書　十二冊
（十）資治通鑑　一百冊
（十一）續資治通鑑　六十四冊
（十二）通鑑目錄　六冊
（十三）明紀　二十四冊
共計二百九十冊

預約諸君取書辦法

子種　第三期取書照上列（一）至（十三）計十三種共二百九十冊
丑種　第三期取書照上列（十）至（十三）計四種共一百九十四冊
寅種　第三期取書照上列（十）至（十三）計四種共一百九十四冊
卯種　第三期取書照上列（一）至（九）計九種共九十六冊請
午種　將第二第三兩期取書憑單寄下
未種　第三期取書照上列（十）至（十三）計四種共一百九十四冊
一次出齊預約者請將全券寄下注銷即將全書寄上

預約辰巳酉戌四種者此次無書出領
約諸君執存之領書憑單請不必寄來

中華書局謹啓　（乙164）

識字運動的好工具

民眾教科用書

宣傳識字運動，眾擬不難，要認真去推行，却有些麻煩啦！第一個難關，就是沒有好課本。本局編有民眾課本多種，選材豐富，文句流利，各書均加注音符號，並附精美插圖，極便教學。並且對於各界民眾，均各編專用的課本，將識字和求知打成一片，尤為民衆所歡迎。

民眾千字課本	盛朗西 張詠春 編	四冊	各五分
民眾識字課本	張霄鵬 編	四冊	各五分
平民千字課本	陸費逵等 編	四冊	各五分
平民課本掛圖		第一輯	一元
民眾三民主義課本	鄭 昶 編	二冊	各四分
民眾農人課本	趙侶青·徐迴千 編	四冊	各五分
民眾工人課本	盛霨如·李伯俊等 編	四冊	各五分
民眾商人課本	陳聘伊·錢選青等 編	四冊	各五分
民眾算術課本	聞吉甫 黃鐵崖 徐迴千 編	四冊	各六分
民眾珠算課本	徐迴千 黃鐵崖 聞吉甫 編	二冊	各六分

◆各書均編有教授書備教師之用◆

中華書局出版　（乙165）

生活書店

特約十大銀行　免費匯書款　國內外五百餘銀行一律收匯

為國內外讀者忠誠服務

六大利益

免收匯費（江浙百元，他省十元，國外不限）　匯款迅速（銀行匯款，利用快遞，安妥迅速）

節省信資（書單信件，銀行代帶，不另收費）　手續簡便（購書匯單，任客取填，簡單便利）

減低折扣（各種圖書，折扣減低，九折實計）　辦理妥捷（選配圖書，隨到隨辦，安捷寄遞）

如當地無免費匯款銀行，請仍購上海通用郵票或匯票，倘以郵票代款，亦可十足收用。簡章目錄，承索即寄。

無異向門市惠顧

代辦全國各種圖書雜誌　減輕讀者負擔　更謀讀者便利

半價、特價、廉價、預約等特種廉售圖書，在各原出版處規定期限內，本店均可照廉售折扣代辦，概不另加手續費。

總店　上海福州路三八四號　電話 九四六二五 九四四二六　電報掛號 五六七八

國際週報

第十一卷第十一期要目

時事短評～～有吉公使返國致詞　奧匈保三國要求重整軍備　德國中央集權制之確立　美國空軍之權威

（大經）（宏基）[illegible]　任若儂

中東路非法讓渡協定全文

偽滿接收中東路與委任經營　周琛

國際時事　蔡子游

本刊定價每冊大洋五分，半年連郵一元一角，全年二元，國外加倍，郵票代洋九五折，另設分館南京湖南路十八號，各地書局代訂，直接向本社訂閱者不在[illegible]

研究與批判

理論的和綜合的文化雜誌

編輯　葉青　楊伯愷　張凡夫（主編）

第一卷第二期目次

目前的文化問題（一般）……葉青
怎樣研究哲學……葉青
認識論綱要……貽非
德謨克里特……楊伯愷
觀念論的分析……葉青
科學方法論　自然科學……如松

物質與運動……楊伯愷
愛斯坦小傳……秦一飛
心理學的對象問題……孔叔賢
社會科學
經濟學史上的偉人……易逵春
中國經濟
文學文藝略論……秦一飛
古典政治經濟論……如松
鋼鐵工業的現勢
世界教育……張凡夫

與淡彫頭談話……葉青
大學生到何處去……譚輔之
青年文藝之遊
馬尼拉（三則）……張志和等
詩歌
乾後……盧哲夫
藝術（三則）……冰如等
雜感（三則）……譚吉華等
書評（一封）……姚寶中等

每冊一角五分。定閱半年五冊七角五分，香港澳門加寄費三角，國外七角五分。全年十冊一元四角，香港澳門加寄費六角，國外一元五角。定閱特大號不加價。期在本店五週紀念廉價。內九折優待。郵票代洋，以二角以下為限，汚損及限寄用者不收。

辛墾書店

上海[illegible]路三德里
代售處：各大書坊及申報館

本店五週紀念，除雜誌外六五折發售，郵費在內（掛號另加，國外不在此例）以在本店現購為限。期只有一月（五月一日至三十日），外埠以郵寄為憑。

中學生

教育部選定　中學生閱讀參考書

全年十冊預定一元八角　零售每冊一角八分

五月號

卷頭言……編者（讀書的態度——學校教育的禁性——歡迎國文教師的意見——關於自殺——歐洲在十字路口）

經濟政治地理之研究……小默

東京以及日本的四大軍港……余仲華

「詞曲」

宮的藝術……豐子愷
文八宅……佩弦
中學生的國文……孟起等
五月的星座……宋易
虎……賈祖璋
蜘蛛……克士
水車……顧均正

是月也

「每月人物」

屈原……郭沫若
艾登……仲華

「隨筆」

惜春……子愷
重逢……子岡
讀書生活雜憶……徐懋庸
讀詩偶感……丏尊

「偶談」

中國的鍋……仲足
日本的中學生……斐丹
關於阿比西尼亞……仲足
流線型……仲足

從一個笑話說起……樊壎
略談「細菌」……[illegible]
關於英語的學習……楊彥劬
英語分音法的規則……張沛霖

開明書店　C338

二十五史補編

二十五史補編收集了歷來學者整理或補訂諸史「書」「表」的著作，是三百年史學功力的一个大纂集，是今日治舊史者不可少的工具。　胡適　廿四，四，廿四

全書五大冊　定價四十四元（本年十月起每月十五日出書一冊）

預約二十六元　郵包費另加　六月底截止　樣本備索

另有精本用上等字典紙印成西洋布面皮脊皮角燙金精裝三大厚冊　預約三十六元（郵包費另加）六月底截止明年二月十五日一次付書

此項精本只照預約數印製　將來不再發售　請特別注意

開明書店印行

各省教育廳　教育局　社會教育機關公鑒

各地近正熱烈提倡掃除文盲普及民眾教育敝局乃特請教育專家陶知行先生主編各級民眾學校教科書全套以應急需

科目最完備　編制最新穎　內容最充實　售價最低廉

為目前獨一無二之——

民眾學校教科書

附印價目表

一千冊以上	紙收印刷費	照定價七折
一萬冊以上	紙收印刷費	照定價六折
五萬冊以上	紙收印刷費	照定價五折

門市另售一律照定價八折

▼促進民眾教育運動　歡迎大量附印　僅收印刷成本（樣本備索）

陶知行先生主編

初級市民國語讀本	四冊	各六分（八折）
初級市民常識課本	四冊	各六分（八折）
初級農民國語讀本	四冊	各六分（八折）
初級農民常識課本	四冊	各六分（八折）
初級民眾書信	一冊	六分（八折）
高級市民國語讀本	四冊	各八分（八折）
高級市民常識課本	四冊	各七分（八折）
高級農民國語讀本	四冊	各八分（八折）
高級農民常識課本	四冊	各八分（八折）
高級民眾書信	一冊	一角（八折）

各科指導書均已出齊

世界書局謹啓

訃告

趙公灼臣慟於中華民國二十四年三月三十一日酉時壽終享年七十五歲茲擇於五月四日領帖五日出殯倘蒙 親友寵賜敬辭幛輓請易現金逕送仁記路九十七號華洋義振會悉數撥充黃河水災賑捐藉爲 報端以揚 仁風並誌感謝誠恐役力不週謹此訃告

趙日愛堂治喪處謹啓　喪居老靶子路四五二號趙同記

[illegible]聞

敬擇於國曆五月九日恭扶先考攀文府君靈柩安葬於奉化原籍陳郞埭龜山之麓叨在 友戚世誼恕不另行分告謹此報 聞

治喪子陳志鵠泣血稽顙　上海市銀行業務處代告

蕭故師長坤和同志追悼會啓事

新十師師長蕭坤和同志不幸在閩因公殉命京中同袍彌深痛悼爰定于五月十九日在京第一公園內開會追悼恐訃不週特此登告凡我同志務希 垂照爲荷

南京淮海路二五〇號　蕭坤和同志追悼會籌備處啓

東南醫學院校友鑒

本月（五月）二十九日爲本院九週紀念於上午九時起在眞如校內開東南醫學會第三次大會凡我校友屆時務希撥冗出席並將論文題目於二十號以前先行擲下爲荷

和盛雜糧號 陳聖論兄 同鑒

前奪寄來中國銀行押滙押款收據三紙隨聞寶號忽已歇業因之上項收據以及貨品概經中國銀行截留爰特登報通知煩卽逕向該行理洽爲荷

九江同記棧啓

樹槐見字

汝自京來滬已有數月未見音信不知進學校否如未進校當速返家中切勿在外流落汝兄已返里

父岑白

林大綱 蘇伊萍 結婚啓事

我倆意志相投並得雙方家長同意謹擇於五月一日在北平結婚親友恐未週知特此敬啓

張竹平啓事

鄙人一病經月遵醫生囑急須還地休養所有時事新報大陸報大晚報申時電訊社四公司董事及總經理兼職已分向四公司董事會聲明辭職所有四公司總經理職務在新總經理未改選以前暫請杜月笙先生代理所有主持四公司時經手及擔保借欵及其他一切事務概歸代理總經理 杜月笙先生負責辦理除 杜先生另行登報聲明外諸希公鑒此後如蒙賜函請逕寄亘潑來斯路二六三號

杜月笙啓事

現時事新報大陸報大晚報申時電訊社四公司董事及總經理 張竹平先生因病急須休養已分向四公司董事會聲明辭職在四公司總經理未改選以前四公司總經理職務暫由鄙人代理所有 竹平先生主持四公司時經手及擔保借款及其他一切事務自即日起概歸鄙人負責辦理諸希 公鑒

張清樾律師代表張竹平先生緊要啓事

茲據張竹平先生面述鄙人一病經月心緒煩雜病益加劇業將時事新報大陸報大晚報申時電訊社各公司董事及總經理職務辭去藉資休養所有前徇友人囑託代向銀行公司商號以及各機關擔保事項從卽日起聲明退保不負任何責任再各界不棄承以委員幹事等各項名譽職務見委深恐貽誤要公有負委託自應一併辭去並希各界亮宥等語囑爲代表登報聲明前來用特代爲登報聲明至希各界 公鑒

事務所愛多亞路一六〇號四樓　電話一五七〇〇

景德鎭新開大華旅社附設瓷社啓事

本社有鑒景鎭公路四通八達陶瓷日新月異特創辦一洋式門面規模宏大之旅社食被俱均合新生活內附設瓷社代辦代寄以供旅客遊覽鑑地需求瓷品之便利如蒙顧毋任歡迎社址本市廠前擇於國曆五月二日開張

本社主人啓　住宅霞飛路和合坊卅七號　電話八一一七九

胡樸安介紹旅行熱水瓶

光大國貨熱水瓶廠製造各式熱水瓶種類甚多式樣新穎攜帶便利尤合新近出品之旅行熱水瓶一種爲各界所推許各校師生春季旅行之用特爲介紹該廠廠址在閘北共和新路發行所北京路盆湯弄橋西首四九四號

黎晃律師代表朱氏會寶葵鄧會延慶聲明與會延佳脫離關係啓事

據上開當事人來所聲稱竊會延佳前因訴求分析會輝生公（即會耀棠）遺產一案於二十三年九月二十八日在貴事務所與延佳延慶每人名下應得遺產之代價業經交付清楚并由延佳延慶立有收據存執所有輝生公遺產卽全部歸氏等所有將來與延佳延慶成立和解契約并於本年四月十日成立補訂契約現在依照上開關係永遠脫離誠恐遠近親友未及週知特委請貴律師登報聲明等語前來合行代表聲明如上

黎晃律師事務所白克路久興里十五號　新電話三七〇〇三　電報掛號七八一二　ZA3782

宋啟文律師代表析元禧析元福讓受股啓事

戴庚齋律師代表謝信章通告

乙方收取價還與甲方無涉至甲方前用協順名義代人担保等事概歸甲方自行理清與乙方不涉所有乙方之合夥議單一時檢尋無着日後發覺作爲廢紙除雙方訂立讓受股份據外委請代爲登報通告等語前來合代通告如上　宋律師事務所南京路大陸商場六二七號　電話九三〇九五

茲據析元禧析元福（下稱甲方）（下稱乙方）來稱[illegible]合夥開設協順印務局[illegible]所有股份[illegible]全部推讓與乙方[illegible]二十九日起[illegible]任何責任該所從前人欠欠人各項[illegible]立讓受股份據[illegible]　電話九四八三一號　九四八四七號

嘉華銀行清算人 宋允惠律師 王思方會計師 爲催告森華號余心一等債務清償啓事

上海分行清算人　爲嘉華上海分行清算一案查有債務人森華號欠洋四千一百五十九元並由余心一保證又有債務人連炎川欠洋五百元並由吳鼎三保證均以行蹤不明無法送達爲特登報催告限於十日內來本淸算處淸償以便結束否則惟有依法訴追幸勿自貽訟累爲盼特此催告如上

清算處北京路二八〇號　電話一四一三三

江一平律師 巢紀梅會計師 代表協成機冰號催告債務人繳欵啓事

協成機冰號股東會代表委稱本號因與各冰廠所訂多數合同已於四月十五日期滿於本月十一日股東會又二十日股東會推舉代表七人委託貴律師會計師代表催告各債務人於十四日內至貴事務所清償所欠貨欵等語前來據此相應登報公告幸希查照爲荷此佈

江律師事務所四川路一四九號三樓　電話一六九二三及四號　巢會計師事務所四川路三十三號七樓　電話一八八二六號

上海市藥材業同業公會爲反對陳奎棠律師代表中和裕恒記義和成恒記藥行聲明事略啓事

本月廿七日報載陳奎棠律師代表中和裕恒記義和成恒記藥行宣告清算公告案據中和裕恒記義和成恒記藥行經理周瑞芳君來稱本行開設以來[illegible]

同仁法律事務所陳忠蔭律師受任趙鍾英先生常年法律顧問通告

本律師現已受趙鍾英先生委任爲法律顧問凡有損害趙君法益信譽者本律師當依法盡保障之職特此通告

凌啟鴻律師事務所遷移通告

本事務所現遷至北成都路修德新村一街廿二號　電話三一五一〇號

李謨 過守一 律師代表書報合作社總經理譚天對於柯昌泗柯昌濟柯昌汾啓事鄭重聲明

據當事人書報合作社總經理譚天君聲稱，查新元史一書，雖爲已故柯紹忞所著作，但該著作人於生前曾經呈請政府列爲正史，公佈國人，奉諭「交部閱看」後，復據前教育部呈經政府明令頒布「列爲正史」，「以廣流傳」各在案，[illegible]……代爲登報聲明如右

上海書報合作社

山東路二四三號　電話九五四三四

贊助讀書運動特價一月

門市現購五折　預約加印八折

宋本殿本對校圈點 四史

定價十八元正　對折九元正　郵費一元二角

史記　漢書　後漢書　三國志

據百衲宋本校另印校勘記　據宋景祐本校　據宋紹興本校　據宋紹興本紹熙本校

精裝四冊

教育部通函各級學校教育機關教育廳局採購

採集宋元名貴珍本糾正殿版脫缺錯誤

二十六史

本月預約四十元　八折三十二元　郵費另加五元

全部圈點逐字對校　編制索隱附錄考証　布脊金字精裝廿冊

史記　漢書　後漢書　三國志　晉書　均已出版

千部爲限

中國歷代藝文志

預約六元　特價八折　郵費六角　精裝二冊

已出上冊　●一名中國書籍史　●歷代典籍圖書

中國歷代職官志

預約三元　特價八折　郵費三角　精裝一冊

七月出書

中國歷代食貨志

預約六元　特價八折　郵費六角　精裝二冊

上冊即出　●一名中國經濟史料

中國歷代外夷傳

預約三元　特價八折　郵費三角　精裝一冊

九月出書

清代名人列傳

原名 清史列傳

定價十元　預約五元　特價八折　郵費三角

目錄：名臣傳　名儒傳　宗室傳　王公傳　貳臣傳　逆臣傳

十一月出書

各界要求單獨印行 宋史新編

提早出書　發售預約　定價十二元　預約僅六元　精裝一巨冊　本月底出書

明莆田柯維騏積三十餘歲之日力，撰宋史新編，以匡糾宋史之違失，世傳其作是書時，至於發憤自宮，以專思慮，其用心之苦，可謂至矣，書凡二百卷，具紀表志傳，體例悉同正史，正謬補遺，厥功甚偉，以新唐書新五代史相衡，則此書固亦其儔也，顧四庫全書館臣怵於文字之禍，以其書帝宋而夷遼金，恐其於滿廷多所違礙，遂抑置於別史類存目之中，不特黃鐘毀棄，瓦釜雷鳴，爲有識者所嗟嘆，且草上之風必偃，二百年來，此書海內漸鮮傳本矣，去秋本社有刊行全史之舉，志在提倡學術，發揚文化，雅不欲爲傳統成說所囿，而任委棄珷玞於草莽，以坐視其澌泯，是用抉破藩籬，立斥鉅金，覓取本書，以與魏默深之元史新編並加入舊有二十四史中爲二十六史，茲應各界要求單獨印售，亦本社普及文化之微意也。

來函公開

財政部鄂岸鹽務稽核處莊以臨先生來函照錄

敬啓者，貴社發起刊印二十六史，嘉惠士林不小，其中尤以宋史新編爲最有價值之書，著者柯維騏發奮自宮（見四庫全書總目提要）積二十年之功乃成，其專精爲太史公史記以後所僅見，此書世鮮傳本，若另印單行本，則必不脛而走，舉而公私兩得也，謹就所見，函陳以備採擇，謹上

上海書報合作社公鑒　莊以臨謹上　三月廿三

三版樣本備索

現代書報批判集

譚天編著　定價七角

現代勞働問題論叢

陳振鷺著　定價一元

彭玉麟戀愛事跡考

李宗鄴著　附梅花詩　定價三角

蔣仲則詩

定價一角五分

上海正午書局五月一日起大廉價一個月

特約發行所山東路二四三號書報合作社爲總發行所

新書一律半價

書名	實價
布維斯基	一元六角
列寧回憶錄	一元四角
人生底路	七角五分
舞	八角
幾點鐘	五角
竹尺和鐵錘	六角五分
浮士德	五角
鬼土日記	八角
時代的影子	一元
風雨的春光	七角
世界走得慢	四角
痴情	七角
璇宮艷史	一元
可歌可泣	五角
七重天	五角
藍天使	五角
靈肉的衝突	五角

啓事

本局因求營業上之便利特約書報合作社爲本局總發行所爲優待讀者與同業起見將本局出版各種新書作空前大廉價一律半價另設特別便宜書由一折起不等外埠函購郵費加一同業現批另有優待請勿失此機會再嗣後各同業及讀者與本局往來由該社直接接洽無悞特此通告

正午書局啓

國營招商局船期廣告

江新快輪准於五月一日星期三晚開往漢口沿途各埠均泊 本輪電話八二一六〇
江安快輪准於五月二日星期四晚開往漢口沿途各埠均泊
新江天快輪准於五月二日星期四下午五時開往鎮海寧波 本輪電話八三三六五
海晏快輪准於五月三日星期五晚開往溫州
新銘快輪准於五月四日星期六午開往煙台天津
海元快輪准於五月四日星期六午開往汕頭香港廣州

清浦快輪准於五月一日星期三晚開往漢口沿途各埠均泊
萬象快輪准於五月二日星期四開往福州

寧興快輪准於五月二日星期四下午五時開往寧波象灣鎮海
明興快輪准於五月三日星期五晚開往漢口沿途各埠均泊

海利快輪准於五月四日星期六午開往青島
海華快輪准於五月八日星期三午開往海州連雲港
海順快輪准於五月七日星期二午開往福州廈門
海瑞快輪准於五月三日星期五午開往天津

船期問訊處 電話上海外灘九號招商總局客票處 一一五八三一九轉接十號分機

三北公司船期廣告

民生實業公司永年輪准於五月一日晚直航重慶（重新髹漆 設備清潔）飯菜衛生 招待誠摯 售票及問訊處寧波路一九〇號 電話九三三三〇 船泊大通碼頭

民生實業公司民貴輪準於五月四日星期六晚 行駛穩快 招待週到 售票及問訊處寧波路一九〇號 電話九三三三〇

寧紹公司寧靜輪船准於五月一日（星期三）開往漢口 船泊招商北棧 本公司啓

怡和洋行寶和輪船改裝客位添設官艙刻已工竣准於五月一日（即星期三）開往漢口 船泊南市十四號碼頭 開往漢口沙市宜昌沿途各埠均停 船靠華順碼頭 本輪賬房白

聯安航務公局通告

逕啓者敝局益利輪因輪葉損壞進塢修理本班大華輪星期四（五月二日）抵申當日代替益利輪開往定海坎門樂清溫州星期五無船出口俟益利輪修理工竣再行更正特此通告 ZA5342

大來輪船公司 美國郵船公司

五月七日海士總統開往香港及環遊世界
五月七日胡佛總統開往香港及小呂宋
五月十一日克利扶倫總統開往紐約經舊金山及巴拿馬運河
五月十四日麥金蘭總統開往美國西雅圖
五月十五日格蘭總統開往香港及小呂宋

如蒙惠顧請駕臨敝公司客票部接洽無任歡迎 上海廣東路五十一號 電話一五三〇九

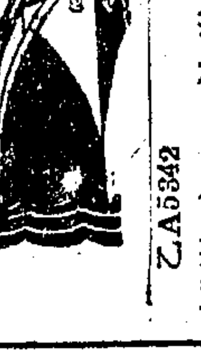

上海紐約水腳公會 上海往來太平洋水腳公會 聯合為水腳價目啓事

以上兩種水腳單內所定各項價格自一九三五年五月一日起一律須增加一成特此通告

李印泉啓事

印泉所有之湖南宜章縣屬楊梅山煤礦一區現因虧負甚巨個人無力進行特此轉讓於廣東省政府經營所有該礦以前一切債務關係統由印泉負責處理與廣東省政府無關特此登報聲明 ZA536

廣東省建設廳啓事

本廳現向李印泉君讓得湖南宜章縣屬楊梅山之煤礦礦區所有以前一切債務與糾葛經由李印泉君承認負責處理與本廳無涉特此登報聲明 ZA686

中國汽車公司啓事

本公司自即日起聘任 Mr. Brian E. Naidis（南迪司君）為營業部洋經理諸希公鑒 靜安寺路七〇二號 電話三〇〇二四號

寧波旅滬同鄉會為召集會員大會定期改選委員啓事

（一）本會定五月十九日下午二時，召集會員大會，並舉行新會所落成紀念典禮，屆時請攜帶會證蒞會參加，共襄盛舉，如有提案，請於五月十二日前送交本會，俾便彙交提案審查委員會審查，編入大會議程，此啓。

（二）本會選舉第十一屆委員，定五月廿二廿三兩日投票，每日上午九時起，下午四時止，為投票時間，如有會員欲提候選人時，請遵章由五人以上連署，於五月十二日前送交本會，俾便提交執監委員聯席會議決定，此啓。

上海龍華寺僧衆托缽宣言

嘗聞沿門托缽。為舍衛之遺風。節食供齋。乃檀那之厚德。雖時丁末法。養命多邪。而釋子資身。以斯為正。在昔祇陀設供。須達布金。或轉輪王。或證四果。載諸藏典。文獻足徵。傳為美談。豈非虛語。考佛教由印度南傳各國。（如錫蘭暹羅緬甸安南是）至今猶盛行乞食之風。雖去佛云遠。而佛法猶在。齋其教徒能平等日日沿門乞食。其接近民衆之機會自多。而佛法亦隨之深入。無怪其上自政府。下逮齊民。豈是皆以三寶為歸也。吾國佛教之衰。正坐於僧徒不乞食。居廣博之寺。享現成之茶飯。且遠在其月流入於家族的富貴化。以是名山附近居民。轉多諸佛在欺僧之人焉。遍者。本寺。為諦公老法師開傳八十壽千佛大戒。各省僧尼道俗。源源來寺。已逾五百之數。而授戒結束之期。在一月以後。（即古曆四月十日）來日方長。預計僧衆將千人以上。僧多粥少。徒喚奈何。夫法輪未轉。食輪當先。道業未成。道場先就。左右思維。惟有本世尊當年率衆弟子之分衛。制近步南洋諸佛教國次第乞食之現規。特定於國曆本月二十一日。（即舊曆三月十九日）至四月初六日之十五日間。統率一般新戒。晉謁各界名流碩德長老之府第。踵門求助。念佛之迴向。同開吾國佛徒集團行乞之先河。亦諸新戒於此學戒之初。所應當練習之佛行也。屆時倘蒙予以布施。成茲道業。將見樂行檀度。不謨他邦。廣種福田。定收善果。謹陳緣起。敬懇慈悲。

張徐氏為英冊一〇二七八號一畝三分一毫九號三分七厘二毫權柄單駁復莫梅卿之聲明

查氏家所有本埠成都路明遠里全部房地原為先夫張潮生公所獨置自先夫於前年九月病故後曾經莫媳莫張琳珍及張玲弟等訴請析產經由氏允分別給款和了所有前開及其他產業俱隨全部產證為氏與氏子管有初未與任何人有異有關係有訴案及莫媳等開送我家財產日錄可稽彼時莫固首為幫理喪務及清查遺產之擘劃初未聞前項房業之曾入股本惟莫前以所有絲廠房地絲車等抵去銀一萬兩先夫在日固經逐期掉票付息迄竟向索不理祇得訴奉照返莫始利用前開房產之經先夫因事託莫出面之故捏收指稱曾入四分之一銀一萬五千兩之股本未向地院訴請追返以圖抵欠奉判駁回渠在上訴中而該案進行中莫曾當庭聲請論禁處分奉庭諭本案訴請給付股本毋庸關涉前開房產莫乃默爾而止至前開出面戶名皆未正式過戶早經據實更正烏得謂非法過戶案未確定耶氏係女流誠恐混淆是非除經依法訴究外合亟詳為駁復尚希各界垂察 本埠新疆路二七號張徐氏啓

中國華富煙公司鼎鼎牌香煙啓事

逕啓者敝公司出品之鼎鼎牌香煙雖行銷未久已蒙各界踴躍購吸不勝榮幸之至但對於本埠之報紙廣告係由本埠總經理合興煙公司所登故昨日新聞報登有金鼎銀鼎之贈品此事完全出於錯誤查敝公司並無是項金鼎銀鼎之贈品辦法深恐各界誤會特此登報聲明更正 ZA2683

同福綢莊啓事

查敝莊開設靜安寺路同福里已有數十年向以批發為業並不兼營門市茲因本埠南京路有同福綢緞局開設與敝號牌號相同各界遂有誤會茲特鄭重聲明該同福綢緞局與敝號然無關係尚祈各界弗再誤會為幸 同福綢莊謹啓

德商咪吔洋行公告 各藥房醫師及公衆

敬啓者本行所經理德國各大名廠之著名良藥業已數十年矣近查市上有不良之徒非法私運至中國出售惟查該項出品專合歐洲銷用因非根據中國氣候而製造者故一經運輸在中途感受炎熱氣候之影響極易損壞甚至該藥品係多年存貨為他國所不能出賣而私運至中國以廉價出售本行確曾查得市上發現已損壞之藥品其外面裝璜則仍完好如故苟不知而誤服用其危險甚大本行為藥房及醫師安全起見不得不慎重聲明如向本行批購各種藥品當擔保均係新貨惟其盒上均貼有「龍魚」著名商標頗易識別如未有此項商標及包裝購之藥品本行概不承認 ZA2317

上海華生電器製造廠免費修理電扇啓事

本廠出品各式電氣風扇行銷以來十有餘年品質堅固耐進精良早荷社會所贊許非敢以自謝茲因時屆夏節裝扇當令本廠為酬行保用十年之信條起見凡備有本廠電扇者不論本外埠均可寄送上海福建路五百十一號本廠事務所修理部免費修理不取分文（硬傷在外）特此聲明諸希公鑒

香港註冊 上海自來火有限公司減價通告

茲自一九三五年五月一日起，凡使用煤氣煮水所用器一爐竈及取暖器，同時並用，而每所用煤氣在三千立方尺以上者，其超過之數每一千立方尺價減收洋二元二角五分（原價洋二元八角五分），裝置煤氣設備之價目，亦自五月一日起減低，特此通告至希公鑒 秘書勃郎（W. J. BROWN）啓 一九三五年四月二十日

第六屆全國運動大會籌備委員會通告 第一號

本會自奉命組織以來，經一次籌備會議，已採定以上海市中心區市立運動場為第六屆全國運動大會會場，並定於五月一日起，正式開始辦公，除報教育部轉呈備案，並分函各機關外，合行通告周知，此布。

中華民國二十四年四月三十日 籌備主任吳鐵城 副主任潘公展 郝更生

慎利洋酒食物號遷移開幕

愛多亞路轉角（即江西路）

本號自運各國洋酒罐頭食物開設於江西路念九號已歷十餘載茲因原址不敷應用今特遷移至愛多亞路一八二號新址茲擇於四月廿九日開幕照常營業在此遷移開幕期內各貨如蒙賜顧敬請諸君惠顧一律廉價藉酬雅意專此通告 電話仍舊一三六九七 一四二一四 慎利洋酒食物號謹啓

杭州市政府續徵風景區建築圖案通告 工字第一〇號

本府為繼續徵求西湖風景區建築圖案並將簡章略加修正業經公佈凡應徵者請逕向本府工務科索閱簡章可也特此通告

京滬滬杭甬鐵路為四屆鐵展徵文

一，應徵文字以全國鐵路沿線出產貨品產銷情形之實地調查與研究為範圍。二，文字不拘長短以闡揚鐵展之意義為原則。三，稿費每千字五元起至二十元止。四，應徵者須寄南京鐵道部鐵展辦事處或上海北蘇州路六號本路鐵展籌備會。五，應徵文字作者須簽名蓋章及填明詳細住址。六，應徵文字如不入選概不答復亦不退還原稿。七，應徵文字刊載後悉通知撥給稿費其簽名蓋章須與原稿相符（展・二一・）

廣西航空學校徵求校歌

本校現為激發全校官佐學生士兵之革命情緒起見特徵求校歌一闋深盼全國作曲家錫以陽春白雪之章俾晨昏歌唱煥發熱情則豈獨偉成璜之幸而已謹將徵求簡則刊登於次以便利諸君賜教：一，徵求時間自四月十五日起至六月底止。二，登報徵求時間以便利。逕寄廣西柳州航空學校但信封上左方須註明校歌二字。三，歌詞以能煥發精誠團結忠勇廉仁之革命精神為原則。四，選定時登報致謝。五，歌譜以雄放雄豪適於團體歌唱者為原則。六，致酬金一百元並於選定時登報致謝。（歌譜者亦請一併擲下）與歌詞二部分。校長林偉成 副校長馮璜仝啓

啓新洋灰有限公司招考練習技師通告

本公司為訓練專門技術人才起見特招考練習技師六人茲將考試辦法開列於左（一）資格 國內外大學或專門學院機械系電機系物理系化學系或礦冶系畢業者（二）報名日期 自即日起至六月一日止（三）報名地點 天津法租界海大道啓新洋灰公司總事務所（四）報名手續 詳載招考簡章可向報名地點函索（五）招考科目及錄取人數 計化學科一人機械科四人電機科一人（六）考試日期 七月二十四日在津滬兩處同時舉行（七）出題及評卷 由本公司委託國內著名教授專家任出題並評閱試卷（八）待遇 錄取者先在本公司唐山工廠實習六個月實習期內每月津貼七十元供給膳宿實習期滿後考核成績優良者得由本公司任用為正式職員或派送出洋再求深造

立信會計補習學校暑期晨班招生

▲科別（簿記）（一）初級簿記（二）高級簿記（會計）（一）會計學（二）銀行會計（三）成本會計 ▲上課時間 上午七時起至八時二十分 ▲開學日期 七月十日 報名自即日起 簡章函索即寄 校址 上海寧波路一九〇號 校長潘序倫 ZA1104

上海市識字教育委員會招考教員

為公告事查本會為遴選本會各區識字學校之師資起見特舉行識字學校教員之考選茲將規定各項開列如下：（一）投考資格 凡在中等以上學校畢業年齡在二十歲以上四十歲以下並能操國語或通滬語者均得報名（二）報名手續（甲）填具報名單（乙）繳驗畢業證書或證明文件（丙）最近二寸半身相片二張（三）考試項目（一）筆試（二）口試（三）體格檢查（四）報名日期 五月一日至五日（五）報名地點 上海市中心區政衷路本會辦事處（自北站乘第五路公共汽車至第一公園下車轉政衷路直達）（六）考試日期 另行通知 錄取後即由本會予以三星期之訓練，然後派赴本會各識字學校充任教員月薪自二十元至四十元合併公告週知特此公告

中華民國廿四年四月廿七日

財政部稅警總團司令部副官處通告

本部前發所屬官佐佩帶藍底紅邊上嵌黨國徽證章，自五月一日起一律作廢，同時換發藍地白邊中嵌國花證章，恐未週知，特此通告 總團司令部副官處 中華民國廿四年四月

江都濟善洲墾民局民國二十一二十二二十三年收支報銷清冊

[illegible]

上海市社會局布告（為實施霍亂預防注射）局字第三七八五號

案准衛生局函開本年霍亂預防注射，定於五月一日起開始施行，除分函外，相應函請查照轉飭布告等由；准此，合行布告週知，此布。

中華民國廿四年四月 局長吳醒亞

中國救濟婦孺總會為招領婦孺登載照片通知家屬啓事

本會辦理救濟婦孺，歷有年所，茲有婦孺多人，均未能記憶家鄉住址，特將照片刊登報端，凡有被拐婦孺之家屬，望即來會認領，此啓。 會址上海北河南路 電話四〇〇六號

交通部上海廣播電台籌備委員會裝豎天綫鐵塔工程招標通告

本會現在上海交通大學圖書館後面建造廣播電台鐵塔兩座，包括打樁建造水泥底脚及油漆工程，凡欲承包此項工程者，務於五月七日起至五月十一日止前往上海北京路二五五號交通部國際電信局查取標函等件，隨繳押圖費五元（開標後發還）並須於五月二十一日正午以前將標函用火漆密封送交國際電信局，此佈。

上海交通大學建造圖書庫招標廣告

本校擬建造圖書庫一座，凡有經驗之營造廠願意承包者，請於五月十一日起向上海江西路本校建築師處領取標章及圖樣，此佈。

郵政儲金匯業總局建築上海市中心區房屋招標

本局擬在上海市中心區建築房屋，凡曾在本市工務局登記之營造廠願投標者，須備具經驗證明文件，向本局領取投標章程及圖樣，押圖費一百元正（開標後發還）限於五月十日上午十二時前將標件及保證金（現金）一千元送至福州路郵政儲金匯業總局，定於五月十日下午三時在本局當眾開標，此佈。

杭州電氣公司總廠招標出賣機件廢料

本公司總廠現有下列舊機件及廢料出賣，凡欲承購者，請向本公司接洽，投標價目以最高者得標，此佈。

[illegible]

中華民國新地圖

自有地圖以來為中國第一精圖

用最新之方法 詳測各地經緯面積
由最詳之調查 列繪各地山川城鎮
以最佳之印刷 精印總分各圖

內容

政區總圖	地文總圖
城市總圖	交通總圖
語言總圖	氣象分圖
礦產分圖	農產分圖
各省人文分圖	各省地文分圖
重要城市圖	鐵路道里表
四角檢字索引	部首索引

地圖關係於國民觀念人文學術者至鉅。我國製圖。由來已久。而未甚準確。即西人所製。亦多有沿襲展轉之誤。此編以六十週年紀念。特由專家撰製。內總圖多幅。均為至關重要之作品。分圖與人、地、文莫不詳盡。鄉鎮道路。亦為詳載。末附索引。以便檢查。實為自有地圖以來中國第一精圖。凡欲知我國之幅員地域以及建設農礦諸端者。不可不備。

翁文灝 丁文江 曾世英 編製

彩色精印一巨冊

如此空前偉大巨著 每冊僅售二十五元

上海漢口路望平街口 申報館特種發行部

各地申報分館 各大書局均有經售

古碑今帖集成

預約祇有十天

預約期內祇收四折　預約期滿發售七折　現在預定便宜三成　為時短促良機易失　從速訂購切勿猶豫

精裝本	普及本	書箱	寄費	截止期	出書期
厚道林紙精印。木底面摺裝。一百五十種。定價大洋一百五十圓。預約收紙六十圓 平均每冊紙費四角	厚棉料紙精印。硬紙面摺裝。一百五十種。定價大洋七十五圓。預約收紙三十圓 平均每冊紙費二角	本書另備美術木製書箱。每具價洋五元。不欲書箱者聽便。	精裝本每部加寄費七元。普及本每部加寄費四元。多還少補。	預約至五月十日截止。外埠以郵戳日期為憑。	本書分三期出書。第一期七月十日。第二期八月十日。第三期九月十日。每期出書五十冊。

上海四馬路中　大衆書局發行

柳亞子先生主持　上海市通志館編纂

廿四年 上海市年鑑

特價二元　外埠酌加郵費

代售處：上海四馬路　大衆書局　開明書店　新亞書店　黎明書局

全書一百八十萬言　子目一千四百　統計表格千餘　名人錄三千六百餘人

二十四編目錄

特載　大事概要　土地·人口　天時·氣象　黨務　行政　司法　外交　軍事　財政　第一特區　第二特區

金融　教育　交通　工業　勞工　商業　農林漁牧　學藝　宗教　社會事業　時事日誌　名人錄

人人所必備　時時所必需

上海薩坡賽路上海市通志館

國內唯一的

兒童科學雜誌

第二卷第一期　週年紀念特大號今日出版

要目

兒童科學畫報（七幅）　本誌一週年的幾句話　◎科學世界　杜鵑　多情的侶伴—燕　蝙蝠的發明　縫紉機　根怎樣工作　為什麼海水是鹹的　◎趣味科學　反動力的實驗　世界上最大的龜　為什麼暗中不能看見東西？　褪墨水漬藥粉　◎科學文藝　小礦兒歷險記　小科學家　讀者園地（六篇）

定價表

預定全年二十四冊連郵一元五角　預定半年十二冊連郵八角　特大號每冊一角　另售每冊八分　國外每冊另加郵費二分　如欲試閱，請寄郵票十分，當即寄特大號一冊

上海四馬路　新中國書局

增改三版　**最近上海金融史**　編存書無多　購請從速

茲又有**附刊之一**　詳載二十一年度中外各銀行營業報告及錢莊調查表　**業已出版**

代售處　四馬路大東書局　作者書社　黎明書局　香港路銀行週報社

劉氏嘉業堂叢書發售預約

本叢書都五十六種七百五十卷二百二十冊嘉業主人收藏既富輯刻極精惟不能配成完帙為憾茲將全書印發售預約簡章列後（一）紙本　甲種連史紙六開印本乙種……六開印本每種附……（二）定價　甲種一百六十元乙種一百二十元（三）預約價　甲種一百十元乙種八十元……（四）郵費……（五）預約期　五月一日起六月三十日止（六）出書期　甲種九月中乙種七月中……（七）發售處　浙江南潯鎮嘉業藏書樓……（八）匯款方法……郵局或大陸銀行匯寄……

新華銀行發給股息通告

本行二十三年份股息業經股東會議決發給茲定於五月一日起開始照付應請各股東憑息支票向上海江西路三六一號總行或北平天津廈門南京各分行取款並可委託代辦……

董事會謹啓

中國農民銀行（前豫鄂皖贛四省農民銀行）上海分行公告

敬啓者本行杭州辦事處所發行之一元流通券及一角二角輔幣券業經呈准在京滬一帶地方一律通用並由上海市政府布告在案除由本行及南京分行杭州辦事處上海銀行國華銀行上海新華銀行各總分行本埠上海北橋鎮蘇州無錫常州鎮江揚州溧陽南通下關等處上海銀行及浙江地方銀行以及浙江省公路局各大車站

江蘇　浙江　嘉興　寧波　湖州　紹興　蘭谿　海門等處

十足兌現外幷委託

同樣兌現特此公告

行址　南京　上海北京路三六八號　杭州　聯橋忠清大街

交通銀行發付股息通告

股東諸君公鑒本行二十三年份股息現定於五月一日開始發付即請携帶新股票向就近本總分支行憑取股息除分函外特此通告　交通銀行董事會啓

商辦漢鎮既濟水電股份有限公司召集股東會通告

逕啓者本公司定於國曆五月十日午後一時召集第十七屆定期股東會假漢口市商會為會場報告上年營業狀況及盈餘分配幷報告選舉……改選董監察人凡我股東諸君於五月三日起携帶股票及……印鑑……

灤州礦地股份有限公司召集股東臨時會通告

啓者本公司訂於民國二十四年五月八日下午二點鐘假天津法租界新洋灰公司樓上召集股東臨時會討論增資登記事宜務祈股東諸君屆時蒞會並祈於會期前五日携帶股票或息單到本公司驗明填給入場券為荷……

閘北水電公司債券第一期中籤號數通告

凡債券號數末尾兩字與抽定號數相同者即為中籤訂於五月一日起在四川路漢口路角四行儲蓄會憑債券發付本息特此通告

閘北水電公司債券現屆第一期還本付息之期業於本月十五日在上海銀行公會舉行抽籤由主管各官署派員監視本會與市商會銀錢兩業公會代表會同列席經抽定號數為一零一八二七六零七零七五九五

閘北水電公司債券經理委員會啓

中興煤礦公司召集第二十四次股東常會通告

本公司訂於民國二十四年五月二十六日下午二點鐘在上海香港路五十九號銀行公會開第二十四次股東常會除函達外即祈屆期賁臨幷於會期前五日將股票送上海派克路六號本公司掛號換取入場券俾便招待再自通告之日起至開會之日止股票照章停止過戶合幷聲明

倫敦中國藝術國際展覽

上海預展會

聚中國藝術之精華　集歷代古物之大成

茲應各界要求展期

最後五天

展覽物品

書畫　織繡　銅器　瓷器　古書　玉器　摺扇　景泰藍　剔紅　考古選例　寶座及文具

地址：外灘二十二號中國銀行舊址　時間：每日上午九時至下午六時止

上海大昌新機器榨油廠出品獅牌椰子油通告

本廠精製獅牌椰子油質優色清超勝舶來品行銷各工廠用前因廠房失慎作停止以致無貨供給茲已建築完備特置最新式機器榨製椰油是以出品較前更為優美　貴客即可源源賜顧易勝歡迎

總公司　朱葆三路十一號　電話八一九四五

製造廠　閘北談家渡　電話四一三四六

大源製鹽公司駁覆股東沈堃和等啓事

閱本月二十三日沈堃和等否認大源公司違法選舉通告殊深詫異查本公司此次開會關於報告帳冊通過章程選舉董監各項手續均經淮南兩淮鹽運使署代表暨江蘇建設廳代表盜場廢加監視紀錄可稽事實昭然毫無違法可言特恐各界不明真相用特鄭重聲明

大源製鹽股份有限公司董事會啓

大生輪局業主顧竹軒緊要啓事

本局自創設以來對於顧客無不極力優待深蒙各界贊許茲為刷新業務起見特委……為局務主任並任……為各分局業務……本局職員……局之資……銀錢出入……一切事務本局……凡本局往來……非經……簽字蓋章不生效力此啓

滬太長途汽車公司添設上海烏鎮路橋車站啓事

本公司為便利旅客起見將上海市區烏鎮路延長至閘北坭城橋北堍蘇州河沿自建房屋添設新車站現在工程告竣定於五月一日起在該處出售車票行車時刻及票價數目一律仍舊　惠顧諸君希加注意特此公告再公司總辦事處亦同日遷至該處辦公

江蘇省蠶業改進管理委員會通告（一）

為准財政廳函請公告查本省徵收乾繭納費辦法及罰則二項：一、「凡未經登記之繭行擅自接客開秤者，吊銷其繭貼，亦應予以沒收，照罰則以半數給賞。二、「凡收繭商不登記及違反各項辦法者，所收乾繭全部沒收，以半數充賞」等語……特此通告。

ZA2381

江蘇省蠶業改進管理委員會通告（二）

查本省徵收改進蠶桑事業費辦法及罰則業經本會通告在案。茲奉第九二號訓令內開：一案查本省農民繳納蠶種價每張一律減為四角，應全省一律徵收，以期一律平等……為杜絕偷漏……特此通告。

上海市土地局布告第一七九號

為開發洋涇區二十四保四十八圖各戶地土地執業證事

查洋涇區二十四保四十八圖各戶地，（東至小曹家宅，南至周家觀音堂，東張家宅，萬秋浜，荻柴浜，西至雙涇浜，洋涇港，北至老宅溝，朱家灣，西新塘，）業經清丈完竣，定於五月一日起，開始調換土地執業證。仰該圖各業主，迅即携帶田單，暨最近三年糧串，以及其他產權證據，逕赴浦東賴義渡普堂路淨土菴張家宅四十五號，本局設立之換證發圖處呈驗，並報明管業戶地坐落四址，認明地形，經查核相符，即將田單等件送局註銷，幷先掣給收回舊單收據，領取圖稿。俟簽認三個月後，至本局領取土地執業證。仰各知照。此布。

中華民國二十四年四月二十九日

局長　金里仁

A戊917

上海市衛生局通告

本市市立臨時戒煙所，凡聲請登記入所留戒者，為便利市民自願投戒起見，特訂定自動投戒規則，可准許留戒所有一切醫藥膳食等費，按章均不收取分文。近聞有不肖之徒，藉名為人介紹，從中騙取費用，並有其他招搖詐騙情事，本局除派員嚴密查究依法嚴辦外，恐市民不明真相，合再通告週知。

戊A974

仁濟善堂報告國歷四月份捐欵並謝諸大善士

柯暢榮洋三元　無名氏洋五十元　盧夢祥洋一元　邵先生同丸洋二元　李錫根同丸洋一元　梁生我洋十元　鄭俞氏洋兩元　褚先生洋五元……

仁濟育嬰堂四月份捐欵報告

施太理楊貞寶陳賀苗戴惠卿魏順明劉阿賓曹鳳祥雅阿林李阿卿王福泉等各洋三元張春山狄林生朱根發謝無森王阿三唐雲來宋福生趙根富柳紫榮等各洋二元　范柏年洋一百元周慕溪洋五十元張生榮洋四十元李錦山王之仁各洋三十元王恩成董玉生各洋廿五元陳蘭生二十三元李新元郭永昌徐榮發周阿根趙成發各洋二十元馬文成洋十五元成伯儒洋十三元俞鶴亭吳阿康謝阿官王五甘王鴻恩侯琬周……

委員長王一亭等謹啓

中國紅十字會鳴謝諸大善士

四月一日起卅日止（會費）貴縣分會介紹……　鄖城分會介紹……　恩縣分會介紹……　皋甯分會介紹……　汲縣分會介紹……　松江分會介紹……　蚌埠分會介紹……　瀘縣分會介紹……　即墨分會介紹……　惠民分會介紹……　洛陽分會介紹……　洛甯分會介紹……　南京分會介紹……　惠民分會介紹……　山海關分會介紹……　南京分會介紹……　濟水分會介紹……　（振欵）……　（時疫醫院捐欵）……　（捐欵）……　（物品）……　（第二百四十四度更正）……

會址二馬路三百四十二號

上海瘋人院總院遷移通告

茲因虹口總院不敷應用特遷移至卡德路口愛文義路電車站西首大厦現將修理工竣定於國曆五月一日起在新址辦公謹先露佈諸希　公鑒

電話　事務處三〇四六　院長室三〇四七

院長陳引笙謹啓

最後十五天的預約

中國新文學大系

全書六千頁 編輯十餘人 選文五百萬言 導言二十萬字

即日預約 節省書費大洋六元

全書精裝十大部 定價大洋二十元

精印預約樣本函索附郵五分

上海北四川路良友圖書公司

婦人畫報

第二十八期 五月號

特輯：母親讀本

每册大洋二角

圖片

朱洪鶴女士（封面）
寶寶的寫眞
媽媽與孩兒
動物界之母愛
集團結婚
春的明朗性
走在世界的尖端上
待望已久之名片陣
安達生漫畫集

文字

特輯：母親讀本

實用嬰兒教養法……許姿穎
歐美母親的育兒法……張鳳蘭
①培養獨立心的美國式之養育……
②規律化的德國式之養育法……
③自由而嚴格的英國式之養育法……
怎樣向兒童講故事……黃嘉德
母親們的經驗談……默然
育兒講座……翠背
邂逅重奏曲（掌篇小說）…史炎
黎明了（掌篇小說）……徐遲
走在荊棘叢生的社會的女子……（徵文發表）……劉貞
從黑暗圈裏跳出來……（徵文發表）……胡薇

彩色版

股份ISM·戀愛思潮…鷗外鷗
初戀日記（徵文發表）……易海燕
晚春流行總決算……張鳳蘭
梳妝檯的秘訣……姚蘅瑛
新裝圖……何如

上海北四川路 良友圖書印刷公司發行

中國科學社兩種定期雜誌

革新後的

科學

不願知識落伍者請閱　凡欲追蹤現代科學進步

本刊由專家編輯，月出一冊，資料豐富。十九卷起刷新內容，改進編輯方法，計分：社論，專著，科學思潮，科學新聞，書報介紹，科學拾零各欄。門分類別，應有盡有。零售每冊二角五分，預定全年國內三元，國外五元，郵費在外。

第十九卷第三期要目

社論　科學與民族復興……秉志
專著　改進我國造紙工業之商榷……孫洪芬
小氣候學大綱……呂炯講 許鑑明記
製造調味粉時穀酸氯化氫之中和及穀酸鈉之結晶研究……魏嵒壽 金寶觀
時間之概念的演進（續）……李曉舫 羅玉君
北平水之分析……張會讓

科學思潮　科學新聞　書報介紹　科學拾零

總發行處 上海亞爾培路五三三號 中國科學社刊物經理部

中國銷數最多的通俗科學半月刊

科學畫報

第二卷 第十九期　五月一日出版

要目

用科學方法讀書……（盧于道）
二十四年五月天象……（李鑑澄）
雞衣濺小虫和它的構造……（於巍）
代替人類苦工的挖掘機……（應鵬）
古代至今的生物：大蜥蜴（吉士伯 朱樹屏）
人體解剖生理圖解：骨組織……（李武京）
鉦瑜可以吸烟嗎？……（木）
鉻和錳的試驗……（揖儀）
植病叢談：細菌類之寄生病害……（張巨伯）
顯微鏡下相依為命的植物……（孫蓮汀）
流星在距地七十哩空中的炸裂狀態…（宇寄）
測足太陽光輻熱的儀器……（M.A.U.）
將眞寫字映到紙上……（P.A.U.）
消滅聲音的新研究……（階歆）
一柱光的幾件奇事……（奇宇）
如何使極硬的水變為軟水……（大弓）
液體電阻器……（錫五）
搖病的價值……（吳德）
火寒相爭的地方……（巨勳）
平面地圖何以不正確……（延齡）

科學新聞　理科教材　化學遊戲　小工藝　讀者信箱

每冊二角　預定全年二十四冊，連郵國內大洋四元八角，國外七元二角。第一卷布面金字精裝合訂本，每冊六元，寄費在外。

總發行所 上海福煦路六四九號 中國科學公司

健全(精神十身體十言論)=成功

二十四年五月一日出版的

汗血月刊

第五卷第二號

國民體育特輯

對於上面的方程式有詳細的解答

剪角附郵票二角五分即贈月刊週刊國民文學各一冊預定全年優待七折

要目

國民體育運動的重要性……劉百川
中國人生命的浪費之嚴重可怕性及國民體育的建設之迫切需要性論……徐詠平
國民體育訓練與民族復興……劉廣惠
發展國民體育之我見……范師任
如何發展吾國民衆體育……束以範
國民體育運動方案……文公直
德國歐戰前後之國防的體育……朱大命
日俄意德的國民體育……殷作楨
值得提倡的幾種球類運動……竹林
國民勞動服務的理論與方案……曲興城
人民服役與經濟建設……吳一鳴
我國對外貿易惡化的現階段……王慈民
作者剪影……劉廣惠 李國維

汗血月刊　全年十二冊連郵二元三角　每月一日出版
汗血週刊　全年五十冊連郵一元七角　每星期一出版
國民文學　全年十二冊連郵一元四角　每月十五出版

各種叢書

幹……劉百川著
莫索里尼傳……徐詠平 潘鍔合譯
德意志的復興……光譯
中國經濟……李奇流 羅子資
汗血小叢書　民族英雄評傳十集　實幹人物十集

汗血書店

總店 上海北四川路新祥里五三號
支店 南昌中正路十三號　武昌新昌路八八號

現華木器公司

五週紀念　大減價一月　四月念六日起

本公司自製摩登木器中國漆房間新式大菜間寫字間時式沙發一套傢俱出品精良式樣新穎便利主顧各界參觀外便宜一律半價◎館址北京路五路東首電話九〇三二五

美考察團抵粵

【香港】美考察團福勃斯等六員、二十九日下午二時半抵汕，留一宵，三十晨八時三十分飛省，八時四十五分到達，省市府均派員迎迓，下榻新亞酒店，旋赴政會省府及市商會訪各要人、一日晨遊覽市區，下午二時在市商會開談話會，二日續遊市區，三日回滬、（三十日專電）

【北平】美國經濟調查團一行十餘人由團長胡卜斯·副團長卡羅爾等率領，定五月九日由青島來平調查、（三十日專電）

【廣州】美國經濟考察團團員六人昨日午後因霧折回汕頭，在該處度夜，茲已於今晨飛抵此間，政商界人員在飛行場歡迎者甚盛、（三十日路透社電）

湘西綏靖區 劉建緒為主任

【長沙】何鍵劉湘西十九縣為湘西綏靖區，保劉建緒為主任，轄五個行政督察專員，推進軍政，何呈蔣核准，裁保安第三區、（三十日專電）

【長沙】偽蘇埃中央候補委員衆湘南軍政會主席釀朱桃向桂東縣府投誠，由縣長奉文品陪同來省謁何、（三十日專電）

褚民誼來滬授采玉章

【南京】褚民誼三十日晚赴滬，代表中央授杜鏞等五人采玉章，胡文虎等采玉章，由僑會寄發、（三十日專電）

法政府徵請我國參加巴黎博覽會

【南京】法國政府擬一九三七年在巴黎開國際博覽會，徵請我國參加，行政院昨交內政、外交、財政、教育、實業、五部、會同審查，應否參加、（三十日專電）

法權研究會即可成立

【南京】法權研究會十日左右可成立，委員原定二十人，後修改為十四人，閻仍將恢復原數，委員長洪陸東兼任委員，分配額中央一人，外部一人，司法院一人，立法院一人，司法部九人，餘則為聘請之專家，名單尚在斟酌中，聘書尚未發出，下週可發，委員為無給，但因出席會議，酌送車馬費、（三十日專電）

中央政費發放竣事

四月份

【南京】財界息，四月份中央政費四百二十萬元，軍費一千八百萬元，財部於三十日晨分別發放竣事，五六兩月，仍照原數發給、（三十日專電）

鄭肇經赴漢視察水利工程

【南京】經委會水利處長鄭肇經，於本日赴漢，視察江漢水利工程事宜，並將順便赴上月完成之金水閘視察，鄭氏在漢事畢，即於下週返京、（三十日專電）

實部籌設特許局

【南京】實部籌設特許局，先派員往英美德法日各國調查特許專利制度，其人選正審議中、（三十日專電）

內部檢查四省倉儲

【南京】內部派楊文恒赴湘鄂、蔣天擎赴蘇皖，檢查倉儲、（三十日中央社電）

美使詹森返京

【南京】美使詹森南來招待經濟考察團事畢，三十晨返京，約期謁汪兼外長、（三十日專電）

【南京】美使詹森三十日晨由滬到京，即入城赴使館休息，聞詹使在京擬作較長時間之勾留，約五月中北返、（三十日中央社電）

京鼓樓醫院舉辦節育指導情形

【南京】鼓樓醫院舉辦節育指導後，婦女之感覺生育過多者，咸至該處請示方法，每月遞增，四月間到院聲請節育者，計有百餘人，合於節育條件者八十餘人、（三十日專電）

冀望都縣長瀆職記過

【南京】監委胡伯岳提劾，冀望都縣長陳國鈞，違法瀆職，經中懲會議決，陳記過二次、（三十日中央社電）

何玉書離包赴綏

◎包頭 何主任玉書三十日晨離包赴綏，候晤傅主席，包分校主任張鎮臨領全校學生赴站歡送、（三十日中央社電）

宋哲元包機送客

【北平】宋哲元以其太夫人此次壽誕，承南中友好遠道來平慶祝，茲為答謝誠意起見，特包定中國歐亞機各一，飛送京滬，聞楊虎擬即乘該機南返、（卅日中央社電）

俞飛鵬離平來滬

【北平】俞飛鵬在平事畢，提前於三十日下午三時五分乘平滬車赴滬、（三十日中央社電）

袁良今日南下

【北平】袁良定一日赴京，報告市政狀況，一說乘機飛莫干山謁黃，小作勾留即北返、（三十日專電）

瀋陽降雪嚴寒

【天津】二十六晨瀋陽降雪甚大、晚轉降霰，積厚二寸許，氣溫低降、寒冬異常，陰暖處水結成冰，路上行人稀少，為數年來未見、（三十日專電）

日偽施行新戶籍法

【天津】日偽五月一日始，施行全境新戶籍法，各地警察廳與日憲兵隊·警察署，從事調查各都市戶口人數職業，為將來偽國籍確定準備，現各民戶留居親友及僱傭僕役，均須預至警所報告，違則查出究辦、（三十日專電）

海河放淤工程

【天津】海河放淤工程，由華北水利委員續辦，工款需要五十萬，培修新引河全岸堤壩，修築居家店滾水閘，均於伏汛前完成，又永定河北運河兩處堤工，因經費無着，一併歸該會修守、（三十日專電）

冀省府調查民生渠灌溉情形

【天津】冀省府為調查靈壽民生渠灌溉情形，派民廳長張厚琬·省委査耀·蔣鼎委李東園·一日偕往勘察、（三十日專電）

余井塘到蕭視察

【徐州】余井塘·葉秀峯·三十晨由徐乘汽車赴蕭巡視，抵蕭後，即視察各機關、考查政況，及禁烟成績，午視察龍河、沿河巡行，對河橋工程均甚滿意，晚願當各界歡迎，定一日往鄉村視察，並往皇藏峪遊覽，即晚轉至曹村，乘津浦回徐、續巡沛豐碭、（三十日專電）

本館啓事

五月一日為勞動紀念節本館於是日休業一天五月二日無報三日起照常出版五月二日逢期出版之一二三期圖畫特刊改隨五月三日報紙附送統此布聞即希　公鑒

本報啓事

本報本埠增刊茲自五月一日起除原有小品文字無線電播音節目外增添電影消息一欄專載電影新聞及照片等務希讀者注意

寧波閱報諸君鑒

啟者，寧波敝報分館，已於五月一日起，改交開明街一百十九號，華東報社經理，如荷訂閱敝報，以及惠登告白，均請逕與華東報社接洽可也，　申報發行部啓

國際政治經濟文化半月刊

世界知識

第二卷第四號出版

瞭望台：斯德萊柴以後……四一七決議案　法蘇協定擱淺……柏林的抗議……羅納　關海峽問題……保加利亞政潮……美洲　保護文化公約……英國的經濟預算　日美經濟戰……美國經濟考察團來華

五一節……陳宏道

斯德萊柴會議後的歐洲政局……張弼

太平洋民族問題的形成及其進程（太平洋問題講話）……王紀元

美國白銀政策（國際新聞輪）……錢亦石

波羅的海鬥爭的新展開……金仲華

法國怎樣幫助德國重整軍備……保爾·阿賴

波蘭外交的轉向……郭維安

革命之國的墨西哥……關川採太郎

法西斯的出征……姚洋

日本重工業的前途……嚴明宙

圖表的世界　中國農民借欵的來源利息期限和合會放欵

世界大事日表（七）……記者

大赦（小說）……保加利亞伊里耶夫著　孫用譯

國際提琴競賽會……虞卿

玻立維亞－南美的西藏（世界民族生活巡禮）……宜閑

世界語通信　拉特維亞的少數民族問題　希特勒運動在波蘭

墨西哥的政府與教會……新共和報

黃金的神話……佛朗西·特萊西

▲本期封面畫　五一節

每冊一角二分　全年二元六角　半年一元四角　國外加倍

三版修正　一九三五年　世界政治經濟地圖　▶每份實價八角◀

上海生活書店發行　總店　上海福州路三八四號

各地中國交通上海新華江蘇省農民浙江興業華僑聚興誠大陸富滇新等銀行均可免費匯欵定閱省費便利

文學

四卷五號出版

文學論壇：「文人相輕」　人生識字胡塗始　雜誌年與文化動向　科學的與歷史的小品

創作：陽光……老舍　廢題……沈起予　櫻花……三郎　進城日記……褚鴉鳴

被稱為性自由底頌揚者考窩德……洪深

隨筆：還鄉雜記……白塵　故鄉的楊梅……魯彥　督學下鄉……許傑　病中瑣記……萬迪鶴　下鄉……臧克家

我的書：「小說神髓」……謝六逸　「東方之節」……馬宗融

劇：說謊集……李健吾

書評：雜誌「湖」中的浪花……陽若　京派看不到的世界……胡風

世界文壇展望：美國詩人羅洋生逝世……傅東華　英國批評家討論出版問題……胡仲持　現代法國人心目中的兩果……馬宗融　更偉大的梅特林克……馬宗融

文學畫報……四幅

每冊三角　全年三元五角　半年一元八角　國外加倍

上海生活書店發行　總店　上海福州路三八四號

各地中國交通上海新華江蘇省農民浙江興業華僑聚興誠大陸富滇新等銀行均可免費匯欵定閱省費便利

本月底預約截止

選印宛委別藏

四十種

均四庫未收之書　多為阮文達呈進之本

▼商務印書館影印發行

預約辦法

冊數	全書一百五十冊六開版式手工製連史紙印
定價	八十元
預約價	五十元
郵費	各省行二元一角　蒙新照章另加
出書期	二十四年六月底及九月底分兩次出齊
樣本	附書目提要索閱即寄

191

東方雜誌

第三十二卷第九號出版

東方論壇：建設國民經濟的前提……作舟　日本駐華領事會議……國綱　比國放棄金本位……九彝　又是黃河決口……直軒

德國重整軍備後歐洲政局的動向……陳希周

巴黎和會中列強的軍縮態度……王造時

我國實施對外貿易統制之檢討……夏炎德

中國金融現狀之兩個考察……中國銀行經濟研究室

國防建設與邊疆民族……劉成

康藏劃界問題之研究……冷亮

民族糾紛與歐洲政局……杜若君

少數民族問題的嚴重性及其解決方案……繆慶邦

雲南思普區遊記……許杜北

現代史料：英德英蘇英波與英捷之外交談話……東序　財政部充實三行資本……市隱　比幣貶值與德比商業協定的成立……雜資　但澤自由城舉行選舉……志剛

婦女與家庭：關於羞恥心……克士　蘇聯婦女職業之進展……林彬　美國的農作婦女……朱基俊　醫事衛生顧問……程瀚章

文藝：露生子……王向辰

東方畫報（七十一幅）

每冊1角5分

預定價　半年十二冊一元九角　全年廿四冊三元六角（郵費在內）各地郵局均可代定

商務印書館發行

272

時評

上海市推行識字教育開始志感　立

今日為五月一日。為世界歷史上劃一時代之國際勞動節。上海市識字教育委員會即以今日為上海市推行識字教育宣傳週開始之日。吾人於此不禁重有感焉。

昔嘗有人視國際勞動節為紀念普遍人權之日。而以五月一日為「人日」。其言曰「…從前的神話要考究人形初具的日子。考不起來。權把一月七日算了「人日」。做着紀念。現在才知道要人權普遍。才可以算得一個人類社會。因此大家思考推有五月一日乃是紀念普遍人權的日子。把這日子算做「人日」。做了以後一段人類普遍人權的紀念日子恰才確當」。彼以紀念普遍人權之日為「人日」。較之甚於神話而紀念初具人形之「人日」。誠確當多矣。本此義以言。吾人苟能識力推行識字教育。使我國人人識字。而有達到肅清文盲之一日。則此開始推行識字教育之日。亦未始不可以定為我國文化建議之「人日」也。

夫文字之產生。當由於人羣進化事實上之需要。既因事實上之需要而產生文字矣。則此文字必為人羣公用之工具。依常理而論。必然人人識字。人人能應用此文字。不幸社會組織發生人權偏頗之現象。文字之使用。未能普及於全民。因有所謂文盲出現。為盲者目不能視。屬於殘廢。文盲生理上雖無何等缺陷。要非健全之人。蓋彼等對於由文字傳佈之知識不能領受。其個人之福利有所犧牲。無論已。社會之進化。亦大受影響。是故推行識字教育。不啻使殘廢之人回復健康。吾人以開始此項運動之日。稱為「人日」。誰曰不宜。

文盲之由來。既源於人權偏頗之現象。今欲肅清文盲。自非同時破除人權偏頗之現象不為功。在二十世紀之新時代。人權偏頗之現象似無存在之餘地。況乎今茲市府所提倡之推行識字教育。即本於孫中山先生致力國民革命必須喚起民衆之遺教。吾人於此。更當確信肅清文盲一舉。與人權普遍運動。其間實有深切之關係。而上海市識字教育委員會之推行識字教育宣傳週。開始於紀念普遍人權之日。其意義實大可發人深省也。

有吉建議一斑

據四月二十五日東京報知新聞載稱、有吉公使為確立對華具體政策起見、迭與廣田外相交換意見、業已完全一致、同時與岡田首相及林陸相會商、積極謀對華外交之再建、他方與民間實業家協議中日經濟提携之具體策、將國內諸情勢充分檢討後、預定六月歸任、又據朝日新聞云、有吉公使此次返國報告對華政策之經過、披瀝自己所信、直陳意見、並促外務首腦部反省、彼謂南京政府自今春以來、已表明對日態度、改換數年來對日外交關係、但日本政府應乘此千載難逢之良機、十分自重、準備對華、故切望外務當局認識此點、免有輕率之嫌、今後訓令在華使館、應顧及大局、日本國內輿論界亦須認明不宜之點、俾可收對華政策之效果云、

英衛生部證明　中國蛋並無毒

【倫敦】衛生部之病理學家於慎重檢查中國流質雞蛋樣品後、現已發出報告、謂中國雞蛋、適合清潔純粹之美滿標準、且亦與（A）級牛奶所需要關於黴菌之標準相合、衆聞報今日載此消息、並謂英國疾病或食毒是否有因中國雞蛋而致者、無人能確言已、再中國雞蛋能傳病與人之經過情形、亦無人能確定之云、聞不久此項報告書之全文將提交國會、（二十九日路透電）

美高級軍官建議　增闢空軍根據地

地點則擬在加拿大附近　加拿大認為違紳士協定

【華盛頓】大西洋與太平洋沿岸及阿拉斯加地方建造陸軍航空根據地六處之法案、前由衆議院陸軍委員會通過之後、尚擬加入一項、規定在美國大湖區域與加拿大接壤之處、建造強大航空根據地一處、曾由參謀次長季爾本向該委員會提出條陳、（二十九日哈瓦斯電）

【華盛頓】季爾本少將今日向國會報告謂美國如於阿拉斯加開闢強大之空軍根據地一處、則日本之外交政策可以大受影響、季氏曾任美國陸軍戰略處長、據其所陳理由、「現在新轟炸機頗為進步、日法則向懼空中攻擊、故阿拉斯加如有一空軍根據地、吾人與日本之關係、及日本對於吾人之和平談話、將受何等影響、蓋可知矣」、季氏反對在阿留申羣島建築空軍根據地、因彼以為該處之飛行環境殊為惡劣、惟大陸上則不然、故或可在荷蘭灣附近建築、且該處已被認為可以建築阿拉斯加軍港之地點云、此間觀察者稱、國會對於阿拉斯加未必即刻有何舉動、因此次艦隊演習、已引起不少批評、一般主張和平之團體、皆以為此係對於日本之一種驕武表示、現在季氏既有不同之主張、國會更將審慎進行、另一方面國務總理赫爾、亦亟願與日本維持最友好之關係、故大概赫爾亦將反對可以認為損及日本友誼之任何舉動云、（二十九日國民社電）

【華盛頓】美國高級軍官季爾本少將今日向衆院軍事委員會提出之秘密條陳、引起美國與加拿大間之外交誤會、按加拿大素與美國最為親善、季氏之露骨主張並將引起日本之惡感、聞季氏建議在加拿大邊境附近開闢一航空根據地、以利橫跨大陸之航空、及戰鬥機起落之大規模設備、加拿大政府自聞季氏之議後、卽請美國政府寄閱季氏建議之全文、加拿大認此項陳述保不友善之態態、與現在兩國禁止在美加邊境設防之紳士協定相違反云、聞國務總理赫爾將與加拿大表示同情、而反對在加拿大邊境設置航空根據地之建議、蓋加拿大方面並無不友善之形勢也、赫爾並願維持日美間之友誼、亦將反對足以引起日本嫉視之任何舉動、（二十九日國民社電）

◉本雪爾文尼號旗艦　美國艦隊今日已向舊金山進發、空中有飛機四百架周圍盤旋、此係海軍大演習之第一回、今日清晨由桑地哥及聖彼得二處軍港中開出者計有戰艦一百五十三艘、航空母艦四艘、亦由驅逐艦多艘掩護前進、甲板之上飛機往來不絕、至五月三日、艦隊將由舊金山出發、在太平洋大三角區中演習作戰、至六月十日為止、目前海軍當局對於「疑問第十六號」艦隊仍嚴守秘密、（二十九日國民電）

英下院討論　德國造艦計劃

西門謂英正考慮對付

【倫敦】英下院今日復開、在詢問時表示其對於國際局勢之注意、其重要已可由此知之、下院請外相宣佈國際局勢、西門答稱、斯特里薩會議之情形、首相前已言之、而國聯行政院會議之結果、已詳載於報紙、俟星期四日辯論時、再詳言之云、某議員詢以德政府建造潛艇若干艘之計畫、外部有所知否、此種一再破壞和約之舉動、外相對之、擬採何種步驟、外相西門答詞簡略、僅謂德政府已有論令建造二百五十噸潛艇十二艘之表示、但基爾潛艇學校已否復開、則尚未有表示云、前外相奧斯汀張伯倫問德政府何時向英政府作此表示、西門答稱、渠記得為四月二十五日、保守黨何伯特問政府將否設法使國聯注意德國一再破壞和約之舉動、又問英德海軍談話之籌備、是否尚在擬進行、西門答稱、因合法與否之問題、刻正在考慮中、故渠不能答此問話云、奧斯汀張伯倫向首相詢問星期四日辯論之手續、首相答稱、仍依照先行商議反對黨之尋常方法云、工黨領袖藍斯保聲稱、工黨以為辯論之初、政府必有所宣佈、渠希望辯論範圍務求廣大云、首相答稱、政府對此請求、定可照辦云、（二十九日路透電）

【倫敦】關於德國建造潛艇重整海軍軍備一事、大約英國政府不久卽將提出抗議、本日西門外相在下議院中答覆某議員之問題、謂「德國政府係於四月二十八日前後宣布定造潛艇十二艘、每艘排水量二百五十噸、此種二次違反凡爾賽和約之行為、引起法律上問題、政府現正加以研究」云、另一議員詢問政府、德國此舉、是否足以妨害未來英德海軍談話、西門答稱、此事現在政府考慮中云、（二十九日哈瓦斯電）

德通知英　海軍會議展期

英國會明日有重要宣言

【倫敦】英德海軍會議原定本星期內舉行、茲因德政府之請、已展緩至五月中間之後、屆時德元首希特勒將答覆國聯所通過斥責德國重整軍備之決議案、並宣佈德國之外交政策、英政府對德建築潛艇事、尚未有何決議、但星期四日下院辯論國防事宜時、定將有重要言論發表、如英德海軍談話他日實現、英國亦不欲在有關係國未成立一般協定時遽自依允德國之海軍要求、（三十日路透電）

【倫敦】德國今日向英國提出關於英德海軍會議之建議、同時德國政府已完成其建造軍艦計劃、據此間官方所得消息、德國之建造計劃約有下列三項、㈠立刻建造二百五十噸潛艇十二艘、該項潛艇能深入水中、至水底炸彈彈所遠不能及之處、並能行駛六千英里、無須添加燃料、㈡開始建造二萬噸至三萬五千噸之戰艦五艘、其圖樣業已繪就、㈢增建萬噸巡艦十六艘、較之英美海軍之巨型巡艦、速率更大、據德國當局向英國外相西門表示、德國所計劃之潛艇式樣殊為新頴、其目的蓋欲影響海上之霸權、至於英德海軍會議之議程、已由德國駐英使館海軍參贊華斯納向英國政府提出、華氏已與海軍參謀長賈飛爾爵士作長時間之會議、概述德國之計劃、據一般人解釋、德國今次建議之意義、蓋為希特勒元首欲以原定五月一日之會議稍緩數日舉行、以便希氏能發表聲明、辯護其新定之海軍政策、觀察者以為希氏此舉、係欲解除英國方面之恐慌、並表示德國不擬如歐戰前之與英國作海軍競爭、據目前之情勢觀之、希氏至五月中旬、卽可開始會議、據華斯納氏所發表、德國方面之代表、將為休斯德上將、啟特倫司令、李本特洛浦將軍、及華氏本身四人云、同時英國下院之辯論亦集中於德國之潛艇建造計劃、有人謂此項危險戰艦係直接對付英國云、外相西門則稱、外部現方研究此事、據非官場消息、麥唐納首相日來正在籌備與法意官場舉行會議、討論德國之破壞凡爾賽和約問題、觀察者以為潛艇問題對於英國殊關重要、因歐戰之時、英國曾受德國潛艇巨大損失也、德國之海軍計劃、對於英國當然較之法意尤感重要、惟三國早已表示、將來羅馬會議之時、對於德國之重整海軍、將一致對付云、（三十日國民電）

【華盛頓】據美國海軍部推測、德國建造潛艇後、英國勢必被迫增加海軍軍備、按倫敦海軍條約中、本有「階梯式條欵」之規定、所謂「階梯式條欵」者、卽規定遇任何其他國家、增加海軍實力、而使華盛頓條約所造成之海軍均勢遭其破壞時、則簽約國得通知其他簽約國、增加其海軍噸數以保持原有之海軍均勢、一般人現信英國或將援引此項「階梯式條欵」、以增加其海軍噸數、英國增造新艦、固非美國之所慮、然日本如亦援引「階梯式條欵」、增造軍艦、以謀保持日英海軍三對五之比率、則美國所處地位、必不免大感困難、蓋美國海軍造船廠、現已竭其全部能力從事建造、政府卽欲另行添造新艦、亦為勢所不能、反之、日本一部分造艦廠則尚有充分餘裕、以接受新定單也、如萬一日本增造新艦、則美國惟有將海軍兵工廠、改為戰時組織、例如久已停閉之波士頓造船廠、不妨重行開廠、建造新艦、但如採此種政策、則美國海軍部須顧及若干實際困難、而日本則僅就平時造艦能力、卽可添造新艦、兩者相較、美國不免相形見絀、美國海軍所以不無憂慮者、職是故也、（二十九日哈瓦斯電）

德國各船廠　加緊製造新艦

潛艇六艘已造成

【柏林】德國政府日前宣佈建造二百五十噸之潛水艇十二艘、此僅係海軍新造艦程序中之一部分、此外尚須建造其他各項軍艦、德國各造船廠、如漢堡之勃拉姆伏斯廠·東普魯士之雪戈廠·及其爾港造船廠、工作均極形忙碌、此外當局並在基爾河下游、發展海上航空事業、最近在波羅的海沿岸自佛蘭斯堡至斯德丁一帶所停放之水面飛機、數目業已大增、（三十日哈瓦斯電）

【倫敦】據每日報知新聞外電訊主筆簽名之論文載稱、德國新潛艇十二艘中之六艘早已造成、且準備開始操習云、（三十日國民電）

【巴黎】德國定造每艘重二百五十噸之潛艇十二艘、此間並不驚惶、數方面視此項潛艇過小、且為數有限、不足擾害大西洋與地中海之法國主要商路、但足危害北海英吉利海峽與波羅的海之英國商業、法國反對德國片面否認凡爾賽和約、不因此稍懈、蓋德國今日既興造小潛艇、他日卽可興造較大者也、英法對於潛艇之用途、態度互異、殊使對德局勢為之錯綜、蓋法國視潛艇為自衛之武器也、（二十九日路透電）

【羅馬】意大利日報今日登載一文、謂德國一九三五六年海軍程序、較上年增大三倍、共十萬噸、艦數亦多、遠超過和約所限定之數、且高出於英國海軍計劃之上、據巴黎訪員所得之消息、一九三五六年德國海軍程序為戰鬥艦兩艘、各兩萬噸、巡艦兩艘各九千噸至一萬噸、又巡艦一艘六千噸、驅逐艦十六艘、各一千四百噸、小軍艦十艘各八百噸、而德國所欲造之潛艇、各在四百噸與五百噸之間者、將不止十二艘、該報又謂德國新戰艦將裝置十一寸砲九尊、其速度為三十二海里、一九三八年前可造成、巡艦裝置七寸半口徑砲九尊、在今年五六月間起造、一九三七年底以前亦可造成、驅逐艦去年已在基爾建造四艘、另有五艘、現亦定造、德國已秘密製造狄塞爾引擎、現已造成、可供各重二百五十噸的潛艇十二艘之用、該報估計德國海軍力量至一九三八年除潛艇外將有十六萬六千噸、（三十日路透電）

法俄協定商妥

雙方呈報政府審核

【巴黎】午後外交部長賴伐爾與蘇聯大使波丹金繼續磋商法俄互助公約問題、自五時起至七時二十分始畢、當經擬定一種條文、將由賴伐爾提交明日國務會議審核、大約波丹金亦將徵求蘇聯政府之同意、賴氏將於國務會議散會後再與波氏會晤、一般人相信互助公約、可於星期三日舉行草簽、而賴氏可於下星期初首途赴俄云、（二十九日哈瓦斯電）

【巴黎】法俄互援協定將於今晨提出閣議、作最後之核定、並悉該協定於今晚或明日卽可草簽、法外長賴伐爾與俄大使波登金昨日長談後、已將條文措辭商定、俄大使同時亦已呈報莫斯科裁奪、據其內容、自動互援之原則已與國聯盟約及洛卡諾公約之條文不相衝突、惟簽約國仍保留其相當之自由決定之權、故所謂自動援助一點、亦有限制云、（三十日國民電）

【巴黎】法外長賴伐爾今日與俄大使波丹金會商二小時半後、已將法俄互助協約詳欵商妥、其最後定稿明晨將提交內閣核議、預料或可於星期三日簽第一字、該約內容、今尚未宣露、但就名義觀之、兩國遇某種情勢、當相援助、現信該約分兩部分、㈠請國聯行政院重申及增固國聯盟約第十條第十六條及第十七條、㈡規定法俄在此項條欵下互助之義務、（二十九日路透電）

蘇俄陸軍次長　宣布德國軍力

攻法之時尚有餘力

【莫斯科】德國能於數小時內調遣優於法國之大軍進攻法國、且仍有餘力對付其他國家、此係法俄締結軍事協定前夕蘇俄陸軍副委員長都克夫斯基今日陳述歐洲不安定時局後之驚人言論、都氏復稱、彼此言實以德國增加軍力後之可統計為根據、至今年夏季、德國之軍力將與蘇俄相等、德國之正規軍將有八四九、○○○人、此外尚有衛戍邊防軍警察等秘密軍九○○、○○○人、德國已有軍用飛機三七○○架、工廠現正延長工作時間、趕造飛機、每日可出十五架、都氏復論及德軍進攻法國之可能性、稱、進攻之軍隊單位均能各自為戰、其參謀部幾與戰時之參謀部相埒云、都氏列舉參加攻勢之軍力如下、㈠空軍、現在準備單獨作戰之飛機不下一千五百架、㈡汽車隊、馬達化軍隊一師團及機械化軍隊四混成旅、㈢騎兵、馬隊五師團、㈣步兵、第一軍團由汽車調遣約有十五萬人、計十五師團、為謀行軍迅速起見、每師團附設輸送隊、各有客車六百五十輛、貨車六千七百輛、機器脚踏車一千二百輛、故德軍司令能將十五師團輸送至遼遠方面絕無困難、數年內國社黨定能大規模發展攻勢軍隊、尤以空軍、汽車隊、及潛艇為最、卽現在編成之軍隊、其實力已超過平時法國之全部陸軍矣云、（三十日國民電）

【莫斯科】蘇俄國防委員長伏洛希羅夫於五一節對紅軍將發表演說、略謂蘇俄實為世界革命之中堅、其名卽為各國勞工之戰號、蘇俄雖力求和平、然仍當抵禦任何國家之侵略、是則有賴於紅軍之實力、故執戈之士應各盡其天職以衛國云、（三十日國民電）

德向英美借欵

購買原料重整軍備

【巴黎】事業報載稱、德國因欲購買原料以為重整軍備之用、亟需向外國商借鉅欵、「柏林某大銀行曾代該國政府與倫敦紐約兩處銀行相接洽、擬以德國人民所持外國證券為抵押、而向之商借欵項、此項借欵若果成立、則德國活動借欵一三·○○○·○○○·○○○馬克、得以整理、而國際貿易抵帳不足之欵九○○·○○○·○○○馬克、亦得所彌補、但紐約銀行業、對於此層加以否認、卽美國政府人士、亦謂依照強森法律任何國凡不償付對美債務者、卽不能在美國舉債、所望倫敦銀行亦能採取同樣態度、則可矣」云、（三十日哈瓦斯電）

盡善盡美
吾人進補務求適合體質無滯膩燥烈之弊有補氣補血補腦補精面面俱到之功乃獲良好成效
人中寶
發行二十餘年證之以過去之歷史信譽成績爲療虛治弱盡善盡美之偉大補劑也
大瓶二元 小瓶一元二角
上海四馬路太和大藥房總發行 各埠藥房均有出售

嗚謝 再世濟公
自佛法入中國後人人以爲徒尚空談悅之甚突興佛者祇怕學不到家如果到家則衣裏明珠人人本有妙用無窮醫治病可特遊戲三昧耳余女燮徵年僅九齡前月忽患肺病日夜咳嗽無時或止後請醫診治斷爲百日咳醫治無法及兩星期後一次時鮮血由鼻孔流出不止正驚惶無措之際幸遇舍親胡梓崗君代求日因居士解救治居士僅診治一次已愈八成二次完全痊愈居士之慈航普渡眞令永戴難忘者也感激之餘無可爲報特登報鳴謝以告不治之症者易往卡德路菩昌里淨慈名精舍請求可也
寓虹口狄思威路其美路福智里三號上海招商局三棧經理處張子厚率小女燮徵敬謝

上海棋盤街朱普太和
婦科聖藥
烏鷄白鳳丸
功能 調經種子 活血强身 赤白帶下 剗除隱病

催眠術 免費贈成功實驗錄
催眠術得秘本指導，在家練習十日必定成功，可以演出無數奇蹟。如調劑情感，戒絕嗜好，治療百病，改換頭腦，偵探秘密，自吐口供，遠感他人，失戀復合，制敵決勝，占測物價，發精神等類。關於游戲如假死飛頭，亡魂出曲，圓光透視，無來自鄉，好人成羅，水變美酒，紙化金銀，縮地談心等類。茲免費分贈此種成功實驗錄，附圖無數，無人不達成功目的。有志研究請來信索取，幷有心靈叢書目錄奉贈。
上海靜安寺路中斜橋路四十二號 心靈科學書局

火柴廠 草帽廠 漂染廠 製盒廠 木器廠
注意 完全國貨
牛皮膠 白膠 晒膠 膠粉 塊膠 及副產品 玻璃粉 砂紙
眞空低溫煉濃機
本廠自民國十年創辦專製各種牛皮膠旨在抵制外貨振興實業出品由人工而改機製煉濃用眞空低溫烘燥以熱風冷氣科學製造膠力特強精益求精力臻完善蒙全國各火柴廠認爲滿意大量採用即如爪哇海防暹羅廠商亦函電紛馳足徵本廠出品美價廉茲爲應用之需要增加生產減低成本藉輕顧客負擔誠恐各廠商尚不知此精良國貨特用登報告如荷賜顧凡我工業廠商需用牛皮膠者務請試用價格無不克己
上海織昌新牛皮膠股份有限公司
廠址：南市日暉東路六八五號 電話二三七三四
事務所：南市洄涇路三十六號 電話一七一三七

國際電影會議

【柏林】在柏林舉行之國際電影會議之實際工作、已有順利之進展、各國期望合作已久之多數問題今已妥協、該會開幕之日史克門主席 向德元首希特勒發電、稱國際電影會議係由廿三國代表組織而成、乘此在德國京城開始工作之時、敬向德元首致其敬意、深知元首所負文化使命之偉大、故有此次會議之召集、其任務在鞏固國與國間之團結云、該會今日開會時史克門宣讀希特勒之回電稱、茲接國際電影會議諸君賀電、曷勝感謝、余熱忱歡迎該會之外國代表、並希望彼等能乘此機會進一步瞭解德國、並願電影業所負文化上之高尚使命、因會議之努力而更有進展、庶幾促進國際間之相互關係、而達到各國熱烈期望之目標、此目標惟何、即藉友誼的競爭、以促進藝術的成功是也、余抱此熱望、故祝大會成功云云、電影新聞及批評委員會通過決議、確定電影業之使命在於促進國際間之同情與友誼、並要求各國報界盡量登載各種國際電影問題之討論、以扶助電影業完成此項使命、再者電影對於各國之思想及感情之影響已成公認之事實、故該會要求全世界報界拒絕討論引起國際間誤會因而危害世界和平之任何影片、該會並主張組織一國際技術電影新聞局、以此爲中心藉各種語言及圖畫供給電影智識、該局亦應負責交換各國之電影新聞、（二十九日國民電）

美法通商會議

【巴黎】據商務部長馬尙陶今日宣稱、法美不日將開商約正式談判、大約在華盛頓舉行、駐美法大使署與美國務院互作初步探詢意見後、咸覺談判可告成功、按法美兩國間之商業關係、已停頓數年之久、此約如成、即可回復舊態、（三十日路透電）

美墨談判圓滿結束 白銀政策愼重進行

美財長謂對銀價無佈告

【華盛頓】財長摩甘索今日聲稱、渠與墨代表關於白銀問題之談話、現已結束、雙方皆以此次談話爲滿意云、談話內容、摩氏不願宣佈、同時摩氏聲明今夜不發表關於增高國內銀價之佈告、財部現愼重維護其白銀之計畫、今日因世界銀價較國內爲低、故財部仍守緘默、與白銀有關之方面對於政府今後之手續、有種種猜測之詞、但官場則毫無表示、垣街方面有人謂財部將徐徐進行、不即將銀價提至一元二角九分、俾免破壞一九三三年白銀國際協定、但亦有人以爲政府或將立即提高銀價至一元二角九分、因此舉不若逐漸增價擾人之甚也、目前事態、殊無把握、惟現有一種印象、以爲美墨談話今既結束、美國當可有切實之行動云、（二十九日路透電）

【華盛頓】財長毛根韜對於政府白銀政策經過兩次重要會議後、今晚發表唯一確定之聲明、謂「白銀問題、今夜並無宣布」云、毛氏第一次係與國會銀派領袖會議、財部重要官員皆曾參加、其後財長及其顧問即與墨西哥代表會議、據悉財部官員曾向墨國大使勞氏、及墨國財部專使羅貝士提出若干辦法、以便糾正墨國因美國購買白銀而發生之不良結果、會議結束之後、財部曾有表示、謂白銀問題不久即可有新發展、故一般人皆希望財長立即有所宣布、惟財長則祇作上述一語而已、（二十五日國民電）

偵察意國要塞

德軍官駕飛機 現爲意官方所拘

◎意國塞斯士克倫德 有一德國飛行家現爲此間官場拘禁、因其屢次飛過此鎭也、此地乃意空軍重要集中點、德飛行家之被捕、係星期六日事、當地官場今日始公佈之、蓋星期六日有一外來飛機飛繞此鎭、往來不已、官場見之生異、乃遣陸軍飛機六架升空調查、此怪機希圖逃避、但意機速度較大、將怪機包圍、逼其降落、怪機中僅有一人、係從德國飛來者、携有攝影快鏡二架、來信此飛行家乃德國軍官、（三十日路透電）

準備巡邏邊境

法驅逐機一隊 如見外機即追逐

◎法國斯特拉斯堡 驅逐機一隊、有每小時行二百五十哩速度者、將爲邊境巡邏隊、以免外國飛機飛入禁地、據今日官場消息、如見有外國飛機、則法國巡邏機即飛起而追擊之、攝取其影片、並令其降地、或飛回、所攝影片、留作交涉之用、法國東北邊界皆爲禁地、近來屢有外國飛機擅自飛入、故有此巡邏機之設備、即一星期前德國飛機一架飛過邊境、翔翔於阿派克飛機場之上、然後飛至克泰爾境內之新砲台視察、又有一機、來自薩魯根、飛過華德成斯設防區域、（二十九日路透電）

法國革新空軍

三年計劃從速進行

【巴黎】頃據某負責人員語報界謂、法國空軍將於一九三五年年底全部革新、蓋因國外事變、紛至迭乘、法國實處此、不得不將一九三三年底擬定之革新空軍三年計劃、從速進行、俾預定於一九三七年春季完成之計劃、提早於一九三五及三六年間之冬季完成、就目前情勢而論、吾人自當努力猛進、從事建造、惟過分促進、反足發生弊害、故吾人一面力求革新航空事業、期其完備、一面則應有相當限度、至於將來空軍政策如何決定、應隨環境變化以定之、但吾人對此、已準備作初步之研究、並將由最高國防委員會加以審核云、（三十日哈瓦斯電）

法航空部長 本月初赴羅馬

法巡洋艦隊亦訪意港

【巴黎】法政府航空部長狄南今已接受意政府之邀請、定於五月九日或十日赴羅馬、與意政府航空次長萬利協議兩國軍民航空問題、前於斯特萊薩會議簽訂之空軍協定亦將使其具體化、（三十日國民社電）

【巴黎】法航空部長狄南今日接受意政府之請書、定五月九日聘問羅馬、路透電社探悉此行目的有三、㈠草擬斯特里薩會議中所決之天空公約詳款、㈡籌商法意關於商業航空合作之計畫、㈢增固兩國所已開始之技術合作、（二十九日路透社電）

【巴黎】法國巡洋艦六艘、將於五月八日至十四日正式訪問意港那不勒斯、該艦隊司令亞建提督及各艦艦長將由墨索里尼首相延見、訪問期內、意國巡洋艦一艘及驅逐艦六艘將代表海軍出迎、（二十九日國民社電）

【巴黎】外長賴伐爾今日延見意大使、會談甚久、聞係討論多瑙河會議及在威尼斯舉行意奧匈三國會議問題、（二十九日國民社電）

德發展重工業

年定十萬萬馬克津貼

【柏林】今日德意志銀行總裁沙赫特博士草定津貼若干種輸出業之偉大計畫、每年用款達十萬萬馬克、如經通過、則將於五月初公布、豫料重工業如機器業等、均將厚予津貼、德國於此、業已佔強固之地位、尤以在南非爲最、德國事業界對於此項計畫之價值、目下意見大相歧異、（二十九日路透電）

蘇俄移犯築成運河

【莫斯科】貫通波羅的海與白海之運河業已通航、此項運河爲蘇聯內河航運體系之一部份、一俟伏爾加運河築成、則白海波羅的海黑海與裏海間之交通、均可聯絡矣、按該新運河爲囚犯及政治犯所築成、而由政治警察局監督者、（二十九日哈瓦斯電）

英皇登極紀念 將減輕郵電費

電話將推廣至各鄉區

【倫敦】據者英女皇維多利亞御極六十年紀念時、曾減輕郵費、以留紀念、今次英皇喬治御極二十五年紀念、亦將援例照行、今日據郵務大臣伍德爵士在下院宣稱、自五月三十一日起、電報費將減爲每九字爲六便士、九字外每加一字、收費一便士、郵寄包件費、亦將減輕、每重三磅、收費六便士、三磅外每加一磅、收費一便士、至九磅止、自九磅至十五磅、收費一先令、電話亦將擴張、至一九三六年、電話將展至各鄉僻區、因以電話叫號所須增設千處、自六月十五日起、帝國明信片之郵費、將由一便士半減至一便士、藉以增進帝國之交通、自五月六日起、至三十一日止、英國與自治地及印度間之無綫電報費、均將減半、藉爲紀念、（三十日路透電）

【倫敦】全世界各處之英皇臣民現來此準備參加英皇御極二十五年紀念典禮者、成千盈萬、絡繹不絕、其中包括各種階級、各種種族、各種宗教之人物、五月六日皇將偕后乘車經過倫敦各街道、至聖保羅大教堂行感謝禮、自是日起、將舉行種種宴會、至六月三日、皇將慶祝七旬壽誕、今晨倫敦居民大半猶在牀未起時、各種車輛與隊伍之須參加五月六日感謝禮者、曾於黎明後自白金漢宮出發、至聖保羅大教堂行演習禮、凡所經過之路、均暫時斷絕交通、且有不着制服之警察在沿途照料、各要點並駐有便衣警察甚夥、（三十日路透電）

日本擬行通商擁護法

對付排斥日貨各國 首先對坎拿大交涉

【東京】外務省於廿五日開通商審議會、決定對於排斥日貨之國、適用通商擁護法、現在第一工作爲對坎拿大之貿易調整、然廣田外相待新任駐華坎拿大公使加藤外松赴任後、訓令開始交涉、要求廢除其傾售稅等不法制度、如無誠意、則施行通商擁護法、（三十日日聯電）

【東京】去年度德國對日貿易發極端的片面貿易、外務當局正考慮發動通商擁護法、（三十日電通電）

【東京】通商審議會決定發動通商擁護法、是表示日本變更傳統的無條件的自由通商政策、而轉向於互惠的自由政策、外務省擬於本週中設定之輸入統制及坎拿大貿易調整兩特別委員會、以下列方針、避免惹起關稅戰爭、即㈠積極的發動通商擁護法之時、雖由民間團體行之、然採用關稅方法、三角貿易等、㈡輸入制限僅對於限制日貨之國行之、且止於對手國制限策範圍之內、㈢理論上雖云輸入統制、應發展至貿易管理、然實際上如德國・蘇聯・中南美・及近東各國等、不能決算避免之國、多實行之而已、故日本亦如英美法等之政策程度、而實施之、且於互惠的最惠國待遇範圍以內、（三十日電通電）

大批銀條由日運英美

【東京】美國政府兩次提高銀價後、世界銀價暴漲、已達歐洲大戰以來之最高記錄、廿八日廿九日兩日間、此間圖利者將哥爾夫球・閱恭・將棋等比賽所獲得銀杯・銀花瓶・及其他各種銀製品、陸續撈至銀商出賣、據聞此等銀製品及銀幣一併溶化、以電氣分解、製作九九九成分之銀條、運往英美方面、廿七日由橫濱開往倫敦之靖國丸、裝運銀條價值三十九萬元、（三十日日聯電）

德用飛機佈道

◎慕尼黑 此間飛行場今日舉行特殊儀式、大教長福爾海勃爲飛機兩架及汽車十輛舉行奉獻禮、此項飛機及汽車將供非洲舊德屬地傳教之用、觀禮者數千人、特賓中有非洲天主教空中佈道團創辦人戈爾大佐及政府官員與空軍人員、旗桿上端交懸德國國旗與教會之黃白旗、並有軍樂隊到場奏樂、舉行奉獻禮時福爾海勃在祭壇講道稱、教會人士腔熱忱接受技術上之成功、及其對於地上天國之重大影響云、教會人員旋即整理飛機、以備起飛、大教長並爲德國飛行家及勇敢之傳教士祝福、至此奉獻禮告終、此飛機定名爲「飛十字」（二十九日國民電）

波蘭外交近況

（波蘭通訊社）在某著名波記者所著之文中謂波蘭之外交政策已掃除昔日歐洲之舊觀念即歐洲分爲治人國及被治國二大類、該記者更謂波法之外交政策實無大分別、波蘭之外交行動與羅馬及倫敦協定之精神實無分歧、其目的均在以國際間平等的原質期解除一切衝突、波蘭對東歐公約之態度不足以代表波蘭對法之態度、一部份法人以爲波蘭對東歐公約之態度、即爲波蘭對法之態度、如謂東歐公約之目的在鞏固東歐和平、則波蘭・德國・蘇俄・巴爾幹諸國以及法國均應加入、但事實上在波蘭未與鄰國間直接訂約前波蘭並未被邀參加討論也、歐洲時局之新轉機、當波蘭與德俄之關係確定後歐洲之局勢遂大變更、昔日歐洲分爲東西二大區、波蘭不特與德俄訂定不侵犯條約更助波羅的海諸國與蘇俄訂立同樣之條約、關於蘇俄與羅馬尼亞之衝突波蘭亦曾助之解決、因波蘭有以上諸成功、對於東歐公約實無需要、在波蘭未與鄰國間訂定條約前此公約或有成功之可能、總之在事實上波蘭既已與德俄訂有條約對於一切有危波蘭之工作之條約、當然絕無加入之必要、波蘭應合作使德法之關係恢復常態、波蘭極希望能使波蘭之鄰國與第三者之關係恢復常態、尤以德法關係爲最重要、關於此點波蘭民衆有一致之見解、凡巴黎與華沙間所偶然發生之誤會均能解除於短時期中、

波蘭之新憲法

（波蘭通訊社）波蘭之國會現正在行使某種特別立法權即重草波蘭之新憲法是也、上議院之憲法委員會對於一九三四年一月二十六日所採取之草案已於一月十一日修正完竣如此修正案能於上議院之全體會議中通過者即將傳送下院也、新憲法之根本原質—對於選舉主義新憲法全部保存之、立法及自治機關自上議院下議院直至小鄉鎭中之市議院此後均須採取選舉制度而由人民選舉之、其選舉爲普遍的秘密的直接的平等的、控制政府—控制政府權以及强劾權爲共和政體不可少之原質、在波蘭新憲法中乃保持此原質、下議院仍可控制政府但其權限略有限制耳、人民自由增加—新憲法仍保障人民之自由、如集會自由・出版自由。住宅不得無故侵入・通信秘密・非法院不得處人民於罪等、所有華盛頓時法國大革命時以及廢除帝制時之一切民主共和等在新憲法中均已包含矣、分權制度—新憲法對於政府各部之權限分界極明、即關於行政立法以及司法各部是、在新憲法中更有所謂「國家乃人民之公共財產」此更足以維護共和主義者也、總統之職權—新憲法對於總統之權限擬有增加、總統能委任內閣總理、有召集並解散國會之權、能委任最高法院院長及陸軍總司令更有權否決立法案、總統由二候選人中選舉之、一由前任總統指定之、一由上下院長內閣總理最高法院院長及陸軍總司令及下院所選五十人民代表及上院所選二十二人民代表會合組織之選舉團選舉之、此二候選人選出後由人民投票決定之、如總統所指定之人與選舉團選出之人相同時則人民大選可不必舉行、總統所爲行爲須由政府副署政府負責、當政府機關不能繼續工作時當政府與下院或其他機關發生衝突時總統有仲裁之權、換言之總統高於一切政府機關須爲政府機關之調解人、對於一切糾紛有權解決之、總統爲仲裁者—立法者希望此後對於一切糾紛能便於解決而使國內格外昇平、國家進步當更速、夫所以與總統此項特權者蓋總統乃人民所選舉者、人民對於總統當然有絕對之信仰、人民對之既有絕對信仰則此項特權在共和國中當然需要、蓋如此則可無無效之仲裁矣、總之根據已往數年之經驗深覺總統非由人民選舉之不可、總統非與內閣一體不可、「總統非與以仲裁之特權不可」此外波蘭新憲法不特能打破世界共有之習俗更能實行與人民需要相符合之眞正共和名義、

梅蘭芳胡蝶在柏林

【柏林】中國名伶梅蘭芳現至柏林、遠東俱樂部特爲之設讌歡迎、列席者、有中國駐德公使劉崇傑及使館人員・德國外交部代表・德國國家劇院主演邢沙、及其他著名人物甚多、梅氏對此熱忱歡迎表示感謝、惟以初次至德、未能將中國舞台上之藝術表演、但希望將來能偕各名伶來德出演、俾德人得一覩中國之戲劇藝術云、（三十日國民社電）

【柏林】昨晚旅德學生會主持在此初次公演中國有聲影片「空谷蘭」、胡蝶亦在場、觀者數千人、當映演時、由人將幕上之中文口譯於衆、俾不識中文者亦能瞭解、德人讚美不置、按此片即胡蝶所主演、（三十日國民社電）

國聯注意上海一萬俄婦孺

百分之二十二賣淫糊口

【日內瓦】國聯現復注意上海白俄僑民問題、據討論販賣婦孺委員會之報告稱、數千婦女爲生活所迫、離開滿洲、今其境況日見惡劣、上海一萬俄婦中、年在十六至四十五之間者、佔七千二百人、其中有百分之二十二分半、以賣淫糊口、國聯現議設立職業訓練處、廉價食肆、及特別寄宿舍、以收容此項無告之婦孺云、（二十九日路透電）

國際商業電訊

—四月三十日路透社特約商情電—

金銀

▲英金 倫敦金價、今日因英鎊價跌、故漲起二便士半、而爲一百四十四先令八便士、

▲英銀 倫敦銀價、今日因投機家買進頗多、價乃漲起、現貨價爲三十四便士八七五、漲六二五、期貨爲三十四便士八七五、漲六八七五、印度大批買進、中國亦購進不少、但後復售出、收盤市場人氣穩定、

匯兌

▲英美 倫敦外匯市場、今日穩定、交易頗形活動、英鎊價落、英美匯兌開盤、價爲四元八角四分、較昨日美英收盤、低一二五、全日價格下趨、午後二時、價爲四元八角三分一八七五、較開盤低八一二五、

▲英法 開盤漲起三磅音、而爲七三佛郎〇九、十一時跌去十三磅音、午時回起五磅音、午後二時又落四磅音、而爲七三佛郎九七、比開盤低十二磅音、

棉麥

▲美棉 紐約棉市、今日每包價跌二角五分、交易寥寥、其最大之活動、爲近期缺方之補進、

▲英棉 利物浦棉市、交易微細、午後一時七月期價爲六•四八、漲二磅音、

▲英麥 利物浦麥市今日價跌、交易不多、午後一時、七月期價爲五先令七便士、跌去一二五、

▲美麥 芝加哥麥市、開盤時價跌半分、因氣候預測良好也、交易不多、

橡皮

▲倫敦 倫敦橡皮市況、今晨穩定、價格微漲、午時七月九月期成交價格、五便士八一二五、較上次收盤、高起〇六二五、

▲紐約 紐約橡皮、今晨開盤、跌三磅音、但人氣尙穩、

證券

▲紐約 紐約證券、今晨因有數種因素、交易有限、價格參差、爭論已久之鐵路股票感不利影響、雖未有實質大壓力、但價格已低落若干、市場人氣集中於白銀問題、世界銀價頃又漲起、故鑛股交易現較過去兩日稍形活動、實業股票尙稱平穩、公司事業股票幾無人過問、以全部言、人氣並不良好、預料今日證券價格或將降落、各價如左、

	上日收盤	今日開盤	十一時卅分
美國冶金	四一•一二五	四一•六二五	四一•七五
紐約煤氣	三二•六二五	三二•八七五	三二•三七五
杜邦顏料	九七•七五	九七•八七五	九七•八〇〇
電氣股票	二六•二五	二六•三七五	二六•五〇
通用汽車	三〇•六二五	三〇•五〇〇	三〇•三七五
國際電話電報	七•一二五	七•一二五	七•〇〇〇
發和電影	三八•二五	三八•〇〇	三八•〇〇
孟高華百貨公司	三六•〇〇〇	三六•一二五	三六•二五
國民蒸汽廠	二五•〇〇〇	二五•五〇〇	二五•二五〇
紐約中央鐵路	一六•二五〇	一六•三七五	一六•八七五
紐蓮賽油公司	四二•五〇〇	四二•六二五	四二•七五〇
美國鋼鐵	三三•〇〇〇	三二•八七五	三二•三七五

▲紐約物品市價

	上日收盤	今日開盤	十時四十分	十一時	十一時卅分
七月期棉花	一二•八三	一二•七九	一二•七六	一二•七六	一二•七七
十月期棉花	一二•三七	一二•三五	一二•三六	一二•三五	一二•三六
九月期芒特里	七六•六〇	七六•三〇	—	—	—
九月期白銀	七七•八〇	七六•三〇	—	—	—
七月期橡皮	一一•七八	一一•七六	一一•七六	一一•七六	一一•七六
九月期橡皮	一二•〇九	一二•〇八	一二•〇八	一二•〇九	一二•〇九
九月期芝加哥	九九•六二五	九九•二五	九九•〇〇	九九•〇〇	九八•八七五
七月期小麥	九九•六二五	九九•五〇	九九•六二五	九九•一二五	九九•〇〇
九月期溫尼伯格小麥	八八•六二五	八八•六二五	八八•六二五	八八•五〇	八八•三七五
九月期芝加哥雜糧	八九•一二五	八八•八七五	八八•六二五	八八•八七五	八八•六二五
五月期紐約絲價	一•三三	一•三三	—	—	—

注意假冒
本下列各藥發行以來年所宣統… 發行最早 用最著名 最信 馳世界 三大靈藥
衛生試驗所化驗農商部褒獎

內外痔 化痔神丸 痔科專家

心肝胃氣痛 肝胃氣痛丸

赤白帶 止帶仙丹

價目 函購
上海貴州路口寧波路中國飯店對面 同仁醫藥所 總發行所

分銷處 南京 漢口 揚州 … 各大藥房

創作小說選 第二集

最新出版

本集所選的作品有：葉聖陶的席間，穆時英的夜，黑嬰的當國的女兒，馬仲殊的三太爺，沈從文的來客，王家棫的某村紀事，臺先艾的被遺忘人的故事，徐訏的毛寶的，王任叔的牛市，以及李同愈的時間與人等十篇，所選的作品有其共同的傾向，那就是比較富有趣味的，雖然其中也有幾篇帶些傷感的情調，但仍然能使讀後發生移默之感。全書計壹七萬餘言，裝訂尤為美觀。

冊[illegible]

申報月刊社叢書之一

申報特種發行部 上海漢口路三〇九號

東南醫院

啓 本院近因戒烟病人人數逐日增加特在滬軍營總院專設戒烟部眞如桃浦西路東南分院專設戒煙療養院特派專門醫師担任凡久癮或初癮均可限期戒絕毫無痛苦決不反癮特為有志戒煙者告此啓

總院 院址南市滬軍營 電話二三二九

療養院 眞如桃浦西路 電話四二三二二

新生活掛圖

本社出版新生活掛圖用最新油畫式製印將委員長偉像分圖表精神信條行動信條一套經本市新運促進會備案為各界必備之新生活之標準現已再版出品 每套大洋三角郵寄郵費在內

上海平涼路平涼邨十七號 新光美術社

皖省府臨時會議決案

〔安慶〕省府三十臨時會、議決二十四年度概算、減四八、二二三四元、支出部份佔債務費四四四六三〇元、（三十日專電）

川鄂兩省府 協助鐵路築川漢路

〔漢口〕建築川漢鐵路、決由鐵部會同川鄂兩省府組工程委會、負責進行、經費亦由兩省庫酌予補助、（三十日專電）

朱培德赴吉安檢軍

〔南昌〕朱培德率隨員侍從等數十人、三十日晨八時半、由勵志社分乘公路處汽車八輛赴吉安等處校閱駐軍、顧祝同・熊式輝・暨黨政軍各界領袖均往送行、（三十日中央社電）

豫參觀團到贛觀光

〔南昌〕豫主席劉峙派民廳長李培基、行政專員朱玖瑩・唐肯・羅震・等組織參觀團、至贛粵觀光、二十九日深晚抵省、三十日赴各處參觀、並應省府熊主席歡宴、一日繼續在省參觀、二日赴臨川吉安等處、五日由贛州赴韶關轉粵、（三十日中央社電）

駐閩日領易人

〔福州〕日領署二十九日慶賀天長節、並宴侍中西來賓、陳儀・林知淵・均往賀、又日領守佐美定三日離閩返國、新任中村豐一定下月中旬履新、（三十日中央社電）

閩省府派員 勘察安溪銀鉛等礦

〔廈門〕省府派顧問徐瑞霖・偕專家沙俊・陳果等、又新聘日技士少川四五人、二十八日經廈、二十九日赴安溪勘鐵銀鉛煤等礦、約三週竣事、返廈整理報告後、再赴龍巖勘煤礦、技術方面、沙陳主持、日技士助理、省府特派護士十人護行、（三十日專電）

福泉長途電話已通

〔廈門〕福廈長途電話、福泉間已通話、泉廈架線工竣、二十九及三十日福廈間試話成績甚佳、管理局與廈公司接綫磋商已妥、機到即正式通話、省廈間每次價一元、（三十日專電）

浙省府通過兩要案

〔杭州〕省府三十日國議、通過要案、㈠本省普通考試、決定剋期依法舉行、即日開始籌備、㈡派行政專員黃人望・許蟠雲・龐敬琳・等前赴粵桂及贛省考察、其考察辦法及經費、交秘書處擬訂、（三十日中央社電）

江蘇省府決議事項

〔鎮江〕省府三十日議決、田房契稅稅率、自五月一日起、延長三個月、照賣六典三征收、其附稅中賓捐等超過正稅半數者、縮減至正稅之半、未逾半數者仍舊、通過上海錫豐三縣二十四年地方預算、上海收支總數二七九七一零元、公安為六萬六千餘元、教育十三萬三千餘元、建設一萬三千餘元、餘為黨政財務救濟等支出、（三十日專電）

漣水地藏庵 僧覺心通匪被斬決

◉淮陰 漣水下營護工軍隊、查悉該處地藏庵僧覺心、勾匪破壞治安有據、特徇民意斬決、人心大快、（三十日專電）

蘇州火警燒死兩人

〔蘇州〕周莊施萬順煤炭店內、因將原㧾火酒裝瓶誤遺火種、火酒爆發燃燒、經理趙振明店役呂五男遍體着火、投河後經人撈起送醫、抵院即死、學徒徐闆官重傷、現在城內博習醫院診治、（三十日專電）

命令

國府三十日令、派包華國為國際勞工組織理事院助理理事、此令、又令、貴州省政府秘書長萬宗震另候任用、萬宗震應免本職、此令、

日在南滿樹立 念年種棉計劃

日本目下需要棉花數量甚大 擬擴充年產額一億五千萬斤

瀋陽通訊、棉花不但能製紗布及衣服之用、並可製造炸藥、在軍用上站極重要地位、現在日本每年需要棉花數為六億斤、東北需要棉花數為一億五千萬斤、日本產棉量為五千萬斤、朝鮮產棉量為五千萬斤、東北產棉量為三千萬斤、其不足額、全仰給印度美國、自日俄戰爭後、日本舉國上下、均高唱棉花自給、為絕對的必要論調、即在朝鮮實行種棉、故現在有五千萬斤之產額、日本更有擴大植棉之野心、以南滿洲之土質、適於種棉、經日本棉花公司及棉花協會之調查、現在種棉面積、有五萬町步、產額為二千數百萬斤、若以二十年計劃進展之、可增至三十萬町步、產棉額能有一億五千萬斤之多、目下日本棉花公司及棉花協會、正在辦理進行中、（東北社）

冀省府 嚴禁私運現銀

省政府頒佈查禁辦法

天津通信、自銀價高漲以來、津市現銀外流、故前此中交及中央三銀行、曾一度開會、請外銀行協助、防止外流、并請省當局頒行取締外輸辦法、由當局協助海關水陸查禁、以免銀洋外溢、金融動搖、省府爰於廿七日頒行本省查禁私運現銀出口辦法九項、茲附錄如次、㈠旅客出口、携帶現銀以值五十為限、㈡前條旅客携帶現銀、超過上列限度、未經特照、即以私運論、一經查獲、得依本辦法處罰之、㈢查緝私運現銀出口、除由海關及本省軍警政機關負責施行外、並准由人民隨時向各海關及軍警機關告密舉發、㈣查緝私運現銀、或銀類出口者、除由海關查緝者、應按財政部廿三年十二月九日第一零六五零號咨原定處罰給獎辦法辦理外、其由本省軍警機關查獲者、應按照本辦法規定標準、處罰提獎、㈤緝獲私運出口之銀幣或銀類、送交該管市縣局、除將銀幣或銀類充公外、并按偷運數額、加一倍處罰、唆使之人、從嚴懲辦、㈥前條充公之銀類或銀幣、照下列提成數提獎、甲・如由本省各軍警政機關單獨緝獲者、異常勞績、給予百分之六十、尋常勞績、給予百分之四十、乙・如本省各機關得舉發人告密、因而查獲者、查獲人及舉發人、各得百分之四十、舉發人姓名、應為代守秘密、㈦第五條所規定之加一倍罰金、應加給第六條甲乙兩項有關係之軍警及舉發人各二成、餘數充公、但偷運逃逸、無從處罰、或偷運無力繳納罰金者、不在此例、㈧市縣局查獲之私運現銀、或銀類除相變應提獎金外、應報解財政廳、并分報省政府查核、㈨本辦法自省政府公佈之日實行、（二十七日）

洪觀濤談 西北交通進展狀況

隴海路西展計劃

西蘭西漢公路、現雖尚在趕修中、而潼西鐵路則已於去年底通車、自本月一日起、特快可由徐州直達西安、市面日趨繁榮、工商各界人士前往視察、準備投資者、亦日益多、西北前途、殊可樂觀、隴海鐵路之收入、近亦猛進、打破歷年紀錄、鐵道部已有展修該路計劃、代理潼西段工程局洪觀濤局長、於前日來京、接洽此事、據洪氏對往訪者談、隴海西展計劃云、隴海全綫、當初原定五年完工、因歐戰關係、比方未能繼續投資、嗣又屢經內戰、致路務深受影響、然論者多謂該路東無海港、西止潼關、營業不振之根本原因、自錢嘉森次長長該路以來、即銳意整理、並進行海港工程、同時顧部長亦於無辦法之中、借得款項、完成潼西一段、隴海業務、遂日見發達、西北現象、亦漸改觀、惟由西安至蘭州、尚有六百七八十公里、工難費巨、籌辦殊為不易、去年比公使西來參觀、對於隴海新工及路況、頗加贊許、曾表示比國方面有繼續投資之可能、嗣後微聞比商兩方、與鐵道部均有接洽、惟茲事關係頗複雜、益以國際經濟情形、尚未穩定、恐非短時期內所能成功、惟隴海之西展、則似有刻不容緩之勢、前日余謁見曾次長、曾氏表示部中籌款雖感十分困難、但仍計劃至少展修至寶鷄、並希望能於明年內完成、本人返鄭後、除即招標建築西咸段工程、期於年終通車外、當即派員測勘咸寶路綫、關於西成路綫之進行、洪氏謂工程局前以由隴海綫通成都路程最近、而陝南川北、又均屬富庶之區、故有南修寶成段、作為隴海掃褒綫之建議、外間傳為放棄寶鷄改修寶成者、實誤、惟此綫穿通秦嶺、工程至為艱巨、鐵道部決定先由航空測量秦嶺一帶、須視有無越嶺辦法、而後始能著手進行云、

廣州發生 炸彈案三起

堤岸渡船上兩起陸上一起 前後共炸傷五人匪徒逸去

廣州通訊、本市匪徒、近日異常活動、竟於繁盛之區、連晚發生炸彈轟擊案三起、誠屬駭人聽聞、茲分誌如下、㈠往來廣州高明之聯興號渡船、日前接得匪函勒通、聲言欲繳洋一千元、始免危險、否則沿途將遇意外、船主以此為匪徒恐嚇技倆、置之不理、至本月二十一晚、聯興渡船在省河西堤岸、夜深即由廣州開返高明縣、是晚十時三十分、旅客正在佈置臥具、準備睡眠時、大船左角旁忽發奇響、濃烟四佈、船客以炸彈爆發、倉猝奔避、秩序大亂、岸上警察亦聞聲馳至、見炸彈爆發處、船板被洞穿一巨孔、寬約尺許、乘客老叟胡豪穊、被炸重傷、旁有一客名譚禍者、亦受微傷、㈡西關十八甫向為繁盛之區、二十二晚八時許、夜市開始、行人往來如鯽、飲食店顧客雲集、有合記飯店者、來有壯漢一名進食、既罷結賬而去、初不之異、其後有店夥崔勳、打掃椅桌、瞥見桌上遺下一捲烟包、趨前檢拾、即轟然爆發、彈屑四飛、崔之左手五指、立被炸斷、昏迷地上、店伙覩狀大驚、除將傷者送市立醫院救治外、即向警局報案、據店東稱、該店向來營業安穩、亦從未接匪徒勒索函、懷彈之匪、大約係聞風聲緊急、恐被搜查、乃入店潛避、當其食罷、不敢再携彈出、故潛放桌上、店夥不察、以致爆炸云云、㈢二十三晚八時許、廣州與南海九江鎮之渡船誰記號、停泊於西堤發樓旁、忽被匪徒潛入、施放延燒彈、彈發傷搭客黎耀揚莫松東二名、斯時搭客狼狽奔逃、損失亦不少、其後軍警趕到、匪踪已渺、綜計二十一晚起、本市連續發生炸彈傷人案三起、亦罕有之事也、（二十四日）

松江 事主與盜格鬥受傷

東門外華陽橋南鄉四圖農民姚秀林（四十九歲）、姚秀根（三十七歲）、兄弟同居一宅、突於二十九日夜、被盜十餘人、撞開大門入內行刦、姚氏弟兄、素有膂力、見盜徒手、相與格鬥、卒因寡衆難敵、致被木棍擊傷頭部、腦殼開裂、傷勢極重、現姚氏弟兄均在華城醫院醫治、

嘉定 警士捉賭溺斃一人

第一區新木橋南草堰鄉袁家宅、有胡阿林者、開設小茶館、於其中聚賭抽頭、上月二十九日縣公安局據報、是夜胡遂入大賭、派警前往捉拿、到達時、正在呼么喝六、一聲警至、賭徒四竄、警以賭徒甚衆、開槍示威、當場捕獲十七人、連夜帶局、賭徒中有潘貓狗者、年二十七歲、業縫工、即於驚奔落河溺斃、翌晨於宅河中浮起屍身、其妻及母哀慟欲絕、聞潘係三房幷祧之一子、家境貧苦、其妻及母赴縣府哭鬧、經縣府職員再三勸慰而回、三十日縣承審員率警前往檢驗、

蘇州 水陸警追獲湖匪

吳江縣屬盛澤鄉白龍橋附近、駐汎水陸警隊、二十九日下午、據人報告、蜆兜地方、國間發現湖匪三十餘名、搶刧運貨航船、當被刦去銀洋貨物一千餘金、該隊據報後、立即分派隊伍、分路出發兜剿、當被追獲匪船一艘、捕獲匪徒王順祥・王金山・沈意吉・李秀有・王福榮等五名、並獲快槍一支、及贓洋等物、當晚押解盛澤、於昨日（三十）解吳江縣政府訊問後、即將解送水公安二區署訊辦、尚有洞庭東山殿志英家、前日黎明、被匪持械行刦、當被刦去銀洋衣飾、約值洋二百餘元、

計劃拓寬閶外街道

吳縣建設局、對於拓寬本城各大幹路、正在分期進行、現東西中市已經興工拓寬、閶門至大馬路石路口一段街道、特於昨日（三十）派員勘丈、着手計劃、務於年內拓寬、俾利交通、此段道路拓寬後、城廂內外決實行通行汽車、

張光彝與嚴女士之情書

蘇城內著名老律師張光彝與嚴聽芳發生訂婚糾紛一案、現在雙方已無和解希望、嚴女士不耐其遷延、已於昨日委託渠法律顧問朱承鈺律師、具狀吳縣地方法院先行聲請調解、所有張光彝致嚴女士之九封情書、除兩封已登載外、尚有七封未曾披露、頗為一般人所注意、且已望眼欲穿、但記者固不願因譏披露而礙和解進行、現以和解無望、而已進至訴法律解決、爰將七封情書之大概、摘錄如次、其內容類多家常話、情意之纏綿、發噱處與第一第二封可相伯仲、內有云接得一函、內封兩宗、竟像一胎雙胞、讀之十分歡喜、十分感激、七分舒服、二三吾妹儘管寫信寄郵寄我、因我望妹信、頭頸也伸得長矣、一妹妹來信、不是寫得少、實我嫌少、二張光彝君曾患吐血、寫信告知嚴女士、嚴乃亦作書覆之、內中大意、有說你吐血、我一夜未睡等語、妹轉何念頭、我來睹猜猜、吾妹定以為我、㈠人還好、但年已老、㈡性還滿意、但能活幾年、㈢能再相共幾年、對不對、我想吾妹要罵我「熱昏」、妹信放在枕底下、夜裏拿出來要看一遍二遍三遍、吾妹體貼我、叫傭同房陪住、但我不很願意、過了春夏、要煩吾妹我心矣、「妹和姑母至各廟燒香通神些什麼話、請妹告訴我、我屬老虎、擬至元妙觀燒星宿香、拜四拜、通神和合平安、」七封信中稱呼、二賢妹二愛妹二親愛妹二一妹一等數種、在第八封信稱意仍纏綿備至、第九封信內有「我心鬱鬱有許多話要和妹談天」等語、其末封信之日期為正月廿六日、此後即再無信來矣、

無錫 京錫武綢業晉京請願

南京無錫武進綢布同業公會、以杭州市立綢業市場、新訂代客收貨辦法、留難客商、壟斷漁利、影響機戶、除已呈請南京市商會、暨無錫武進兩縣商會、電請行政院實業部令飭制止外、復約集三地同業、在錫開京錫武同業公會聯席會議、並即席推定南京金鴻文瑞豐和天福、無錫蔣鏡海穆榮聯錢保稚、武進季蔭南居長生、為京錫武同業公會代表、於今日（一日）晉京、向院部請願、務求飭知杭州市政府、將此項辦法即日撤銷、以維客商、其原呈如下、竊據屬會同業聲稱、向在杭州設有江蘇豫寧兩公所、專備同業辦貨赴杭住宿之所、歷時已久、職信素孚、主客相安、亦無間言、乃忽有杭州市立綢業市場、訂立公所聲請登記代客收貨辦法、呈請市府核准公布、凡代客收貨之公所、應先聲請登記、繳納保證金五百元、方得入場收貨、又公所有客收貨時、並須先期書面報告、除照章繳納場務費外、另繳設備費每疋大洋二角、其客人所取之貨、在提貨之先、應由公所將全部貨價現金、繳存該場、由該場換付期票與機戶、此僅為收繳代客收貨之公所、若南京無錫武進等處、在杭州設立之江蘇豫寧兩公所、均係自由聯合、供同業寓宿、凡有客商到杭、向憑現金交易、聽其自向機戶隨時直接收貨、公所既不代客、機戶亦無剝削、買賣均稱便利、斷難遽行更張、若必亦照該辦法所訂、須繳保證金及場務設備費等、無論客商資金營運、際此外貨傾銷、須求減輕成本、方足以資抵制、萬難外加負担、而以客商全部貨價現金、繳由該場支付期票、顯係從中漁利、尤為剝削機戶、將來需索留難、流弊不可勝言、則此項市場設立、不足平衡市面、而其辦法所訂、專為操縱漁利、實於客商機戶、雙方均有損害、擬請大部查明制止、事關新設市場、留難客商、壟斷漁利、妨害工商、用特瑕詞呈懇、鈞府鑒核、迅賜查明制止、以免壟斷而安商業、實為德便、

全城若狂看盛會

昨日為廢曆三月二十八日香汛、例有七廟朝東嶽之舉、而本屆裝會之盛、各廟均勾心鬥角、爭奇鬥勝、實為空前所未有、日夜各會特色、有裝有紀不勝紀、其工程之大、得未曾有、自早晨至深夜、大路、及其他新舊嚴文、不下數百餘柄、並一路歌唱妃出浴、草裙舞・阮玲玉・公堂離婚・法宮豔史・男女老幼、雜城若狂、城廂內外、人山人海、勢如湖湧、擠得水洩不通、京滬路一帶外埠來錫觀會客滿、後至旅客、竟無容身之地、各報亦爭出看會專號、號號會中消息、新聞雜報、並載南水仙明季錫城被倭寇王共勤之歷史、公安當局、恐人擁擠肇事、特指定各會、均須行走新近拓闢之新生路、城廂內外、一律加派雙崗、並派督察員偵緝隊、及長警補習所全體學警、一律出勤、會同各分局長警梭巡、以維治安、西門外吊橋旁、特搭臨時浮橋兩座、以疏行人、全城各工廠戲院、一律停業、其他商店車輛小販、莫不利市百倍、而城內東西兩大街、為各會必經之處、全街店舖居戶門面、均被臨時租賃、雖是看會、每間門面每天租價、自五元至十餘元不等、盛況實為空前所未有、

常州 保長訓練所畢業禮

武邑保長訓練所第一期學員、於二十九日上午舉行畢業典禮、參加者為民廳秘書田鈞大、民教保中指導員王維濤、第一區黨務指導員馬元放、暨縣黨部常委貢公望・縣長侯厚宗等、主席侯縣長報告後、民廳代表雍鈞天致訓、馬元放等相繼演說、旋即攝影、以留紀念、午後、闕秘書侯縣長等乘汽車赴第七區鳴凰鎮抽查保甲、又赴南夏墅抽查、並參觀該鎮小學、結果並無錯誤、闕秘書表示滿意、至保長訓練第二期學員千餘名、已定於五月一日開學、

海門 奸夫淫婦謀殺親夫

啓東匯龍鎮南里許、鄉民黃祖林、現年三十六歲、娶張少山之女為妻、小日感情尚洽、詎張氏近被鄰人倪保林引誘成奸、往來甚密、前日下午八時許、黃由匯龍鎮購燒酒一瓶、返家獨酌、大醉而睡、是夜倪又前往幽會、以黃在家中、頗感不便、乃與張氏密議、乘黃醉臥之時、用麻繩勒斃、次日張氏謊稱黃係自縊身死、希圖朦蔽、鄰人以此事情節可疑、多方盤詰、始獲眞相、乃於昨日報請縣府究辦、

老夫婦勒斃親生子

啓東四區惠安鎮北後街、有卞中仁者、務農為生、現年四十餘歲、生一子名慶良、今已二十一歲、慶良平日行為不端、常與無賴為伍、雖經乃父一再訓斥、仍不悔改、前日因偷取鄰宅農具、被中仁得悉、大為忿恨、乃於當夜乘慶良熟睡之時、喚同髮妻陸氏、將慶良勒斃、用蘆蓆捲裹、埋於宅後、昨日被鄰人施顯文察悉實情、向縣府告發、當由王承審帶同法警檢驗吏等前往、將屍掘出、驗明委係生前被勒身死、乃將卞中仁陸氏兩人一併帶縣收押、

南通 李觀音堂鎮遭洗刦

城東李觀音堂鎮、於二十九日上午二時許、突到土匪三十餘、各執槍刀、將全鎮洗刦、耿金魁・沙樹人・耿金傳・姜慶麟等商戶、損失頗鉅、保安隊趕到、匪已挾贓遁去、

福州 高院長親巡監所

高等法院院長寬杭時、為整頓司法起見、特親赴閩南一帶巡視、經莆田・晉江・同安・廈門・以達漳州、業於前日由漳州返省、聞此次視察結果、所得印象、以漳州第二監獄之建築為最佳、內設工場、規模完備、次為莆田、最狹小而破陋者為晉江廈門、現寬院長對晉江監犯衛生計、商同廈市長王固磐、借用前思明縣政府衙址、整理興修、充作監所、同時為澈底改良司法行政起見、除督飭吏員、限期結清積案、務令各司法機關辦事人員嚴密考績、以定升降、將舉全力加以革新、對於院內辦事人員、服務已二十餘年、勤勞正直、為全院人所欽服、在院中服務已[illegible]、又[illegible]事中之胡一帆等、亦報部派充為學習[illegible]

時間之測驗

ASPRO

英國 亞士北羅藥片

五分鐘內見效

舊式觀念。以為數種病症。必須以數種藥物治之。長期臥牀。乃所必需。有時且須服危險或麻醉性之藥劑。實則同為不可理解。今者「亞士北羅」藥片。已將此種舊觀念打倒。蓋「亞士北羅」可代多種藥品之用。入胃消化以後。足為身體內部之消毒劑。又能解熱止痛。殺滅微菌。溶解尿酸。祛除種種疾病之原因。職是之故。由此時間測驗。可知其功效之速。其所以能於五分鐘內治愈頭痛者。而且屢試不爽。「亞士北羅」又能緩和刺激。使失眠者安眠。能於一夜之中。治愈風濕骨痛。並可治傷風及流行性感冒於初起。無損心臟。不礙消化。長幼可服。隨地可服。隨時可服。價格低廉。人人可備。

請今日即購一盒以資證明

製於英屬澳大利亞

無害心臟

亞士北羅藥片之十五大功用

亞士北羅藥片之十五大功用

(一)能在五分至十分鐘內治愈頭痛
(二)能使失眠之人安靜熟睡
(三)能一夜治愈風濕骨痛
(四)能解除神經炎及腦神經痛之痛楚
(五)能治牙痛繼除牙患
(六)如法服之能於廿四小時內制止傷風及流行性感冒
(七)效用神速無損心臟
(八)能解除肢節腦刺痛
(九)能減退熱症之熱度非常迅速
(十)能鎮治劇烈之坐骨神經痛及腰痛
(十一)隨時可服無論舟車出外居家辦公均可服之
(十二)婦女精神憂鬱經期腹痛服之非常見効
(十三)醒酒提神
(十四)能減退骨痛熱及馬麥痛疾之熱度
(十五)喉痛及扁桃腺炎取此藥片溶水漱口非常見効

「亞士北羅」消除神經痛及風濕痛

逕啓者。余自服貴處「亞士北羅」藥片，獲益良多，爰特欣然提寄達奉數行，以申銘感，緣余常患神經痛及風濕痛甚劇，試服藥物多種，然卒無效，嗣因友人忠告，服「亞士北羅」，結果良佳，服六片後，神經痛便止，此後每飯以後，繼續服兩片，現在神經與風濕痛，皆消滅無餘，此余可申謝奉告者，余於其他病人，每樂為介紹此藥，執事可想而知也。

鄒恩丁謹啓於尼可而生街一四八號

總批發處 以下各大藥房：中英・五洲・華英・集成・中西・中法・濟華堂・天美・正華・南洋

試服樣盒 每盒五片 中盒十片 大盒二十七片

上海天祥洋行總經理廣東路十七號

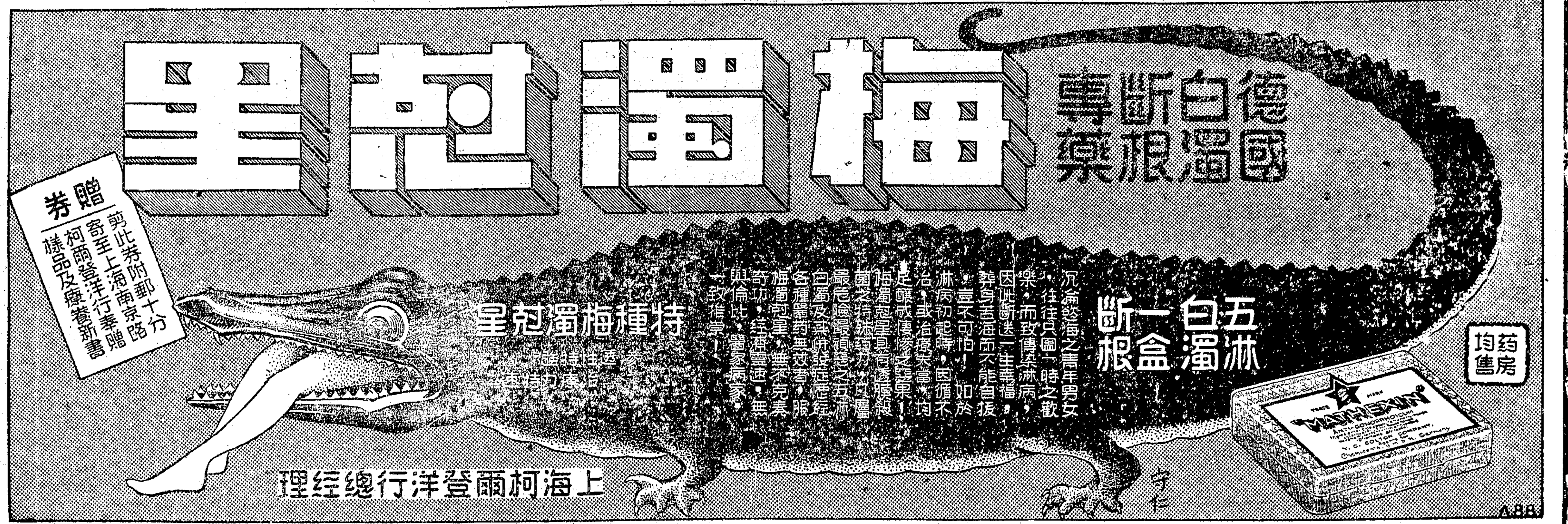

本市新聞

今日五一勞働節
總工會召開紀念大會 上午十時在會所舉行
工廠休假華租各戒備

今日爲五一勞働紀念節、市總工會定於今日上午召集全市工界代表、舉行紀念大會、同時宣傳勞工識字教育、全市各工廠、一律休假、華租當局嚴密戒備、並取締非法集會遊行、茲分誌各情如下、

紀念大會 市總工會以今日爲世界工人解放運動紀念日、爲勞働界有意義紀念節、特定於上午十時、召集全市各工會代表、在梅家弄該會大禮堂、舉行紀念大會、業已通告各工會、屆時推派代表四人、備函參加、共申慶祝、

秩序職員 秩序、㈠全體肅立、㈡向黨國旗及總理遺像行最敬禮、㈢恭讀總理遺囑、㈣靜默、㈤主席報告、㈥演說、㈦呼口號散會、下午一時起、並舉行遊藝大會、以申慶祝、職員推定如下、主席團朱學範・李夢南・周學湘・紀錄方如升・司儀范一峯、招待趙振輝・李華・蘇紹陶・張林華・余耀球・張遠明・沈杼・

識字宣傳 今日又爲識字運動工界宣傳日、市總工會除於紀念中報告識字重要、並由程海峯・陸京士・朱學範・李夢南・等播音演講外、更印製標語多種、向各工廠區域散發、並在南市華商電車及閘北公共汽車張貼、茲摘錄識字標語如下、「用手又用腦、才是大好老、」「有眼不識字、好比是瞎子、」「識字是權利、人人莫放棄、」「求人不如求己、快些識字讀書、」「人人讀書做好人、」「識字的工人、不爲人所欺、」「莫嫌年紀老、讀書還是早、」「今日再不讀、以後就不及、」「實行三八制、先要認識字、」「識字的工人、大家起來教不識字的工人、」「勞働的人要識字、識字的人要勞働、」「一天識一個、十天識十個、一年可識三百多、」

出版特刊 市總工會今日爲紀念五一、特由滬工月刊出版特刊一厚冊、內容頗爲豐富、有吳醒亞之「怎樣紀念五一」吳開先之「中國工人應有的認識、」陸京士之「五一的感言、」朱學範之「五一的時代意義、」陳振驚之「五一節與勞新村運動、」朱懋澄之「壯烈的五一節、與壯烈的工人、」周學湘之「五一勞働節、」李夢南之「勞働節感慨」等、各界如欲索取、可附寄費郵票、逕向南市梅家街該會宣傳部索閱云、

休假戒備 今日各工廠暨兩路員工、均依照修正工廠法規定、休假一天、華租界警務當局、實施聯合戒備、除市總工會召開之紀念外、其餘集會遊行、一概嚴予取締、以防不肖份子、乘機滋擾云、

五月革命節
軍警機關全月戒備

大公社云、淞滬警備司令部・市公安局・市保安處・市保衛委員會等軍警機關、爲聯合防範五月節反動滋事擾亂地方治安起見、特於前日舉行聯防會議、決定全月戒備、警備司令部・憲兵團・保安處・三機關、擔任巡查工作、市公安局飭各分局警所加派雙崗、督察處偵緝隊擔任檢查行人、市保衛會各區隊部團員一律出動協助防範、租界警務當局、亦於今日起實行戒備、

英皇加冕紀念
屆時鳴砲放槍 市民不必誤會

五月六日、爲英皇加冕二十五週紀念、故本埠英國駐軍、於六日在靜安寺路跑馬廳、舉行火炬會、並於下列各時鳴砲放槍、以祝盛典、五月四日星期六晚九時、（四寸半口徑山砲）鳴砲四響、九時十五分、放步槍二千五百發、（四寸半口徑山砲）鳴砲四響、五月六日星期一晚九時半、（四寸半口徑山砲）鳴砲廿一響、九時三刻放步槍二千五百發、（四寸半口徑山砲）鳴砲三十二響、屆時本埠居民、可不必誤會、

四底難關昨平安渡過
財部訓令錢業公會 同負救濟工商之責

昨日爲工商界四底比期、以事前各方早已接洽妥善、故昨日除自早晨起、銀錢業收解方面、稍呈忙碌狀態、此外一切均在平穩狀態中、安然渡過、工商業及錢業多表示此次比期安然過去、各業方面、今後得有相當時間、以謀逐漸改善各業本身環境云、

各業均已安然穩渡 滬各工商業、對四底難關、雖在整個不景氣之下、得安然穩渡、此實中央・中國・交通・三銀行舉辦同業拆放之功也、因三行在銀根奇緊之際、辦同業拆放、凡銀錢兩業、均得以公債庫券道契請抵押、銀錢業得拆放調劑後、對工廠商亦不予追索、間接實爲救濟工商業、至於錢業對展期之四底長期、開總數當在二三千萬元以上、

錢業奉令會同辦理 上海市錢業同業公會、昨奉財政部訓令、滬字第二二號云、查本部爲救濟滬市工商業、業經規定放款原則十條、分別函令中央中國交通三行及上海銀行業同業公會會同辦理在案、該公會各錢莊、同屬金融機關、應同負救濟之責、分行抄發放款原則十條、令仰該公會遵照、會同負救濟之責、分行抄發放款原則十條、令仰該公會遵照、會同各行會辦理、此令、中華民國二十四年四月三十日、

市民聯會望速放款 上海市第一特區市民聯合會、昨具呈財政部孔部長云、呈爲呈請事、竊查鈞部令中央・中國・交通・三銀行、會同銀行公會、舉辦一千五百萬元之抵押借款、及五百萬元之工商信用小借款一案、仰見鈞長關懷民瘼、工商咸額手頌揚、惟滬市工商業、年來以銀根奇緊、時有捉襟見肘之虞、望放款之早日施行、有若大旱之望雲霓也、蓋今日實際情形、非但小工商業左支右絀、卽其門如市之大商號、亦往往以周轉不靈而閉歇、殆已數見不鮮、茲以屬會各區分會會員、紛紛請求救濟、爰特推派代表沈田莘・胡鳳翔・張一塵・趨謁鈞長、伏乞俯飭三行、會同銀行公會、迅卽舉辦此項放款、俾工商有救濟之資、倒懸有解除之望、實爲公便、該會根據第六次常務委員會決議案、由沈田莘・胡鳳翔・張一塵・三代表、謁晤銀行公會主席陳光甫君、請求對於信用放款、早日施行、陳君當告以此事已由銀行公會、在小組委員六人中、推出王延松・葉扶霄・兩委員、與中央銀行接洽貸款銀團之組織方法、並已由銀行公會、致函中央銀行、申述一切、現在靜候中央銀行定期召集會議云云、

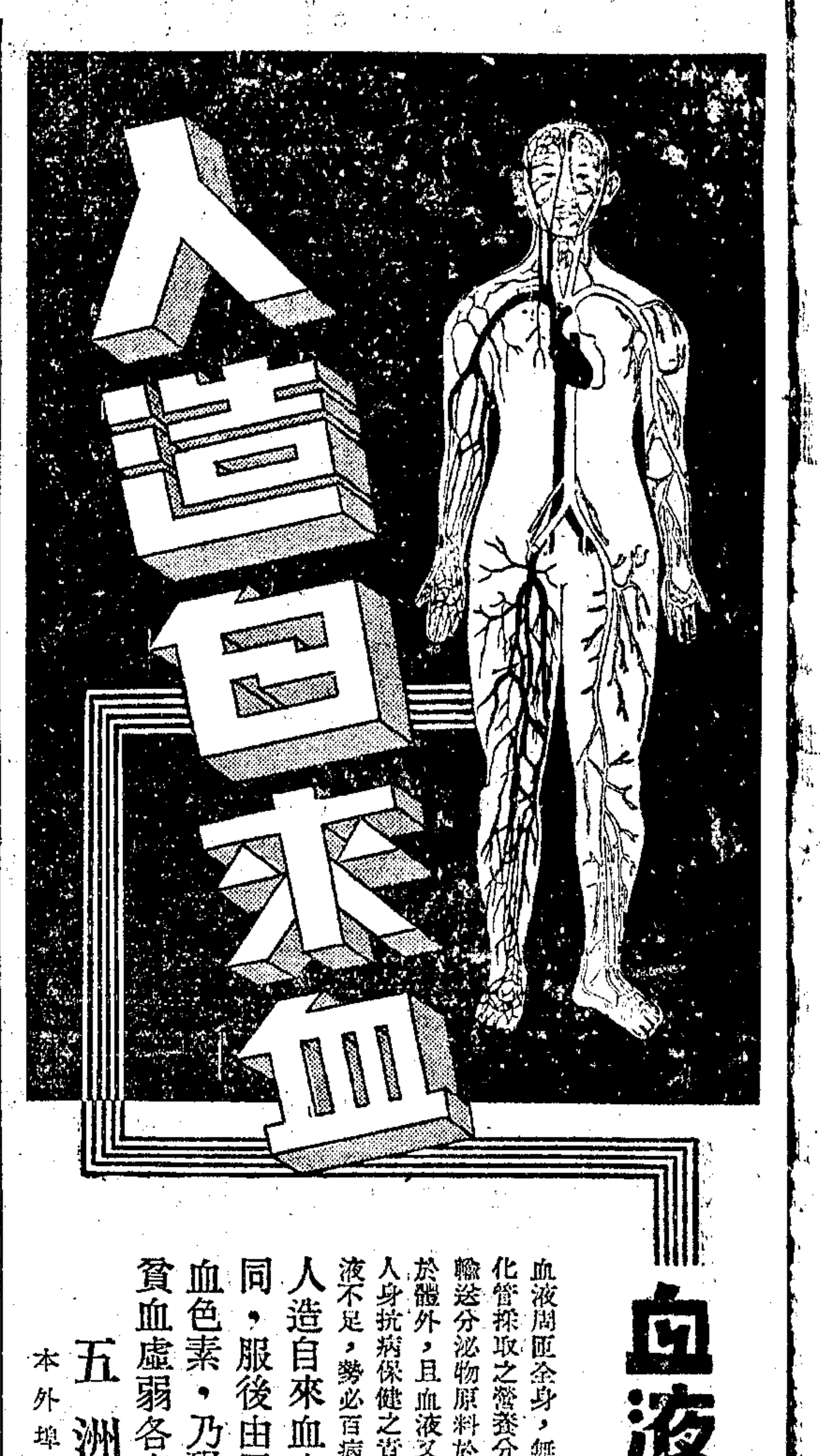

血液之生理作用

血液周匝全身，無微弗屆，凡全身一切生理所需之供給，如消化管採取之營養分，肺部攝取之氧氣，均賴血液輸送，同時又輸送分泌物原料於各腺，並將各組織中之無用物質移輸或排泄於體外，且血液又具有撲滅異種細胞之抗病素，與白血球同負人身抗病保健之責，是以血液乃生活上最重要之原動力，若血液不足，勢必百病發生矣。

人造自來血之主成分，與血液之主成分相同，服後由胃入腸，卽起同化作用，成爲血色素，乃現代最合理的補血特效劑，凡貧血虛弱各症，服之絕對奏效。

五洲大藥房發行
本外埠分支店各地藥房均有出售

勿忘宣誓
中國人應用中國貨
空言愛國 不如實事
請用最精良之國貨
華德老牌

購時認明商標爲要
天藍氬氣泡 天藍好樂泡
發光幽雅 省電耐用
爲中國貨的先鋒 是舶來品的勁敵

價目
天藍好樂泡 每只四角
天藍氬氣泡卽（天藍哈夫泡）
四十瓦特 每只五角七分
六十瓦特 每只六角七分
七十五瓦特 每只九角七分
一百瓦特 每只一元一角七分
一百五十瓦特 每只一元七角七分
二百瓦特 每只三元
三百瓦特 每只六元
各埠大公司電料行均有出售

華德工廠出品
上海西安路 電話五二五六五

識字運動週今日開幕
全市將設識字學校二百餘所 以達到絕對剷除文盲之目的

中央社云、上海市識字教育委員會、將於今日上午九時半、在市中心區政東小學大禮堂、舉行識字運動宣傳週開幕、及各區辦事處主任暨識教服務團分團團長就職典禮、各報館一律加登識字教育宣傳品、各影戲院加映識字教育幻燈片、各電臺亦將播送識字教育宣傳節目、茲將各情分誌如下、

典禮節目 上海市識字教育宣傳週開幕、各區辦事處主任、各服務團分團團長就職典禮、節目、㈠全體肅立、㈡唱黨歌、㈢向黨國旗及總理遺像行最敬禮、㈣主席恭讀總理遺囑、㈤靜默、㈥主席報告、（吳委員長鐵城）㈦宣誓、㈧吳委員長訓詞、㈨演說、㈩奏樂、⑪禮成、⑫攝影、

會場標語 會場卽在市中心區政東小學大禮堂內、除懸掛黨國旗及總理遺像外、兩旁滿貼各種標語、如㈠不識字誤了事、（附圖書）㈡有眼不識字、等於半瞎子、祗因不識字、吃盡苦中苦、㈢附近將設市立識字學校、不收學費、奉送書籍、不識字的人、每天要用一點鐘的工夫、去讀書兩個月、就可畢業、㈣不識字的人、假使不肯識字、市政府要科以罰金、或勞役、將來、或要還要把他驅逐出境、㈤廠主要使僱工有識字的機會、㈥識字的人應該負起教、識字的責任、㈦識字教育的內容、（甲）文字教育、（乙）常識指導、（丙）公民訓練、㈧識字運動、是一種救國運動、有意想不到之效力、

街衢標語 識字教育委員會、爲使宣傳普遍起見、特將各項印刷標語、在南市閘北以及其他各區街衢、分別張貼、使一般市民、均能注意、并在各要道懸掛大竹布標語、「識字的應該告知不識字的、到識字學校去讀書、」「不識字的市民、應該個個到識字學校去讀書、」「不識字是最大的痛苦、識了字才能得到幸福、」

編印課本 該委員會對於各識字學校讀本、爲求一致起見、特由市教育局自行編就教材、託商務印書館印訂、計分兩冊、共六百字、其編輯大意、㈠本書編輯宗旨、在使失學的成人和青年、在兩個月內、失學的兒童、在四個月內、獲得下列三種效果、一・能認識和運用日常用字六百餘字、並能藉注音符號、以求自識更多的字、二・能獲得國民必備的基本常識、尤能藉識字以受公民訓練、三・能明瞭國家現狀、激發起救國的熱忱、㈡本書根據上海市識字教育推行計劃、定成人初期肄教爲兩個月、故分爲二冊、先擬訂識字教育目標、學習單元、審定全書題目、然後根據題中要求和常用字彙、編撰課文、㈢書二冊、分十二單元、每一單元、課文九課、複習一課、成人以五天學習完畢、兒童則爲十天、複習課文、留作學生自修之用、第一冊三十課、複習六課、星期日不休息、適供成人一個月、兒童兩個月之用、二冊六個月、㈣本書譯文用字、以常用之六百餘字爲範圍、每課生字少則十一字、多則十四字、每課總字數亦由少增多、㈤本書各課文體、在可能範圍內力求變換、但以多用韻語爲主、課文附有插圖、俾助學生興趣、㈥本書除教授學生識字外・灌輸公民智識外・最後特列算術單元、教學生認識數目符號、並學會最簡單的加減乘除四法、㈦本書係根據上海市環境的需要、參酌各種民衆讀本、編成付印、如有未盡適宜之處、當俟有試用經驗後、再加修正、㈧本書另編有教授書一冊、供教師參考之用、

廣設學校 該委員會除在閘市文廟實驗區及江灣實驗區、業已籌設識字學校十所、卽將於今日開始上課外、其他各區、亦先後分別開始籌備設立識字學校、共計一百所、每校教員一人、所有各校教員、卽於今日起開始報名、六日截止、再行定期考試、錄取後、先行負責調查於指定區域內不識字市民狀況、每期約三星期、調查完畢後、再行受三星期訓練、然後招收不識字市民、開始上課、在調查期內、因本市居民衆多、除由教員調查外、並由戶籍警及附近各學校教職員及年長學生協助進行、以便能如期結束、

普及全市 關於租界方面、居民亦不在少數、不識字者、當亦頗多、故該委員會對於租界內不識字居民之受識字教育一事、已甚注意、惟以此事尚屬初辦、而租界情形、又較複雜、一時恐難進行、爰擬於華界各區辦有成效後、再行與租界當局接洽進行識字運動辦法、俾本市內所有居民、均能識字、以達到絕對剷除文盲之目的云、

市長播音 上海社云、吳市長爲推進識字教育起見、特定今日下午六時至七時、借座沙遜大廈一三七號交通部上海廣播電台、播音演講、聞交通部國際電信局、已通令全市各廣播電台、每隔四十千週均轉播該電台吳市長演講、其他各電台一律停止播送任何節目、上海電台週波爲一二〇〇、總工會亦請程海峯於上午十時、在國華電台、陸京士上午十時在東方電台、朱學範下午四時在中西電台、李夢南上午十一時在明遠電台、播音演講、

市黨部成立識字教育協進會
童行白等五人任理事 昨舉行第一次談話會

國民社云、我國教育之不普及、人盡皆知、其數字之渺小、實足驚人、數十年來內亂外患、亦莫不甚此而發生、欲求復興民族與國家、必先從普及教育入手、已成爲天經地義極顯著之事實、中國國民黨洞悉是弊、因有識字運動之舉、

列入七大運動 無如年來天災人禍、內憂外患、此仆彼起、中央暨各地當局、謀人民生活之不暇、何況庫空如洗、百廢莫舉、最近本市吳市長暨教育當局、抱極大決心、撥巨量庫欵、費數月計劃、擬定辦法、掃除全市文盲、於日前成立識字教育委員會負其專責、定今日起舉行宣傳週開幕典禮、及服務團長就職儀式、本市市黨部以此種偉大工作、爲向來所企望、今一旦來臨、自屬責無旁貸、不僅口頭宣傳、卽可了事、必須有實際動作領導民衆協助政府推行、始克完成此重任、因特於上月二十五日第一百六十九次常會時、經常務委員、

提議組織原則 ㈠本組織定名爲上海市識字教育協進會、㈡本會隸屬市黨部爲識字教育上之協力組織、㈢本會設理事五人、由市執委會委定之組織理事會、㈣本會設常務理事一人、主持一切會務之進行、㈤本會以策動黨員及社會團體舉行識字學校爲中心工作、經議決原則通過、委童行白・陸京士・林美衍・王延松・李逐先・等五人爲上海市識字教育協進會理事、並由該理事會派陳唯一等七人爲該會幹事、並指定童行白爲常務理事、於昨日（三十日）下午三時、假市黨部會議室舉行、

第一次談話會 出席常務理事童行白・幹事陳唯一・張昇・毛霞軒・俞振輝・趙爾昌・彭永傑・顧紹炎等、童行白主席、顧紹炎紀錄、行禮如儀後、首由主席報告該會組織之意義、與所負重大之使命、及組織簡則、設立學校辦法、工作計劃等草案、旋卽

派定各股工作 ㈠黨務股陳唯一、㈡工運股張昇、㈢商運股趙爾昌、㈣農運股俞振輝、㈤社會團體股毛霞軒、㈥婦女股彭永傑、㈦文書股顧紹炎、始議畢而散、

美經濟考察團昨與我方續開專家會議
交換發展中美交通意見 又一團員昨續由美抵滬

美國經濟考察團團員、於昨日下午一時、在國際飯店、與招待處議案組委員、舉行會議、商討交通問題、晚七時、議案組在銀行俱樂部、召開全體委員會議、又團員凱浦培爾、業於昨午、由美來滬加入、中央社記者、特將各情分誌如次、

專家會議 昨日下午一時、美經濟考察團留滬團員、與招待處議案組委員五六人、在國際飯店二樓、開專家會議、討論關於中美交通事業、應如何發展、其中如航業・無綫電・商業航空等各重要問題、均有詳細討論、華方各委員、對近年吾國交通建設情形、亦作簡略報告、至三時許散會、又招待處議案組、於昨晚七時、在銀行俱樂部、召開全體委員會議、將上星期與美國經濟考察團午餐時交換之各項意見、集中討論、歷時甚久、

團員續到 美國經濟考察團團員康浦培爾・偕夫人、於昨日下午一時、乘大來公司麥金蘭總統號、由美抵滬、招待處及中美貿易協會、均派員在輪埠迎接、康氏夫婦登岸後、卽逕往國際飯店休息、並與其他團員把晤、康氏現留滬、候團長福勃斯由粵返滬後、卽行加入、同赴青島平津各地考察、康浦培爾於一八八二年生於舉脫斯堡、服務美國交通界多年、一九一六至一八年、加入維爾考克公司爲秘書、不久卽升任爲該公司副董事長云、

今日德國國慶
德領招待各國官員

今日爲德國國慶紀念日、該國駐滬總領事克理拜、特於中午十一時半至十二時半、在外白渡橋總領事館內、舉行茶會、招待中外各國官員、藉示慶祝、本市市長吳鐵城、外部駐滬辦事處處長余銘等、均將前往參加云、

世界重視之……今日五一勞働節紀念

△市總工會舉行盛大紀念
△市教育會開始識字運動

本市總工會以今日爲五一世界勞働節紀念。實爲勞働界有意義有價値之紀念日。茲定今日上午十時在南市梅家弄該會大禮堂。召集全市工界代表舉行盛大紀念。同時本市識字教育會自五一節起。開始識字宣傳週。特報告識字教育之重要性。以喚起工友識字之注意。並請名人播音演講。聞全市各大工廠均依照工廠法規定。援例休假一天。本埠愛多亞路廣西路東（床大王）順興公司。特將精製銅床鐵床。定於今明日二天。一律照最低原價減半賤售。優待各界。藉申慶祝云。（邵詠南）

◉無線電消息

棕棚縫內臭虫軍司令部，發出無綫電云，我軍已受嚴重包圍，爲三友實業社之棕棚套，四面圍困，水洩不通，無從吸取糧食，惟有待斃而矣，昨夜，大隊蚊虫軍，下總攻擊令，初則聲勢赫赫，但又爲三友實業社透凉羅帳子所阻，敗退而歸巢，聞三友社現正在大廉價，售價甚廉，家家戶戶皆能普遍採用，有如天羅地網，佈置極爲週密，這共產行爲的醜類，從此恐無噍類矣，

鄭福蘭堂經驗良藥

▲握國藥之權威，作人羣之保障!!

極品烏鷄白鳳丸 兒科回春丹 濟陰資育丸 衛生參片 扶陽乾健丸 萬應紅毛膏 人參再造丸 參貝陳皮膏 萬應如意油 神效紅眼丸 清心牛黃丸 梅花點舌丹

上海三馬路中 首都評事街 鎮江艮山門

送如意丹

主治疳積虫積面黃肌瘦不思飲食夜不安睡傷風發熱大便閉結以及一切小兒百病且助小孩身體發育功效靈驗如神 索取附郵票三分寄上海麥根路中和藥房函索分文不取

慎防假冒 姚佐穎根除白濁丸

諸君曾服諸般白濁丸不靈者不可不試

各埠藥房均有出售

●上海姚佐穎醫生啟

有可靠擔保之定期信託存款

（一）本社爲市辦而完全商業化之機關資本一百五十萬元一次收足會計絕對獨立營業力求穩健（二）經營方針注重有專利性質之公營業如市輪渡浦東水廠等皆屬根基穩固經營愈久成績愈彰者（三）「擔保定期信託存款」指定最能生利之資產爲擔保由本社董監事及會計師簽章證明

上海天津路六十六號

上海市興業信託社

本社備有精美說明書詳載一一切辦法承索即奉

施肇基電告 會晤赫爾經過
詳細情形未便發表

新新社云、美國繼續抬高銀價後、我駐美公使施肇基博士、曾於上月廿五日、再訪美國務卿赫爾氏、重行申述我國所處之經濟地位、請予注意、財政部長孔祥熙氏、昨答各報社記者問稱、施公使此次與美國務卿赫爾氏會談經過、業經電部報告、至其詳細情形、因事關外交、現尙未便發表、

宋子良 改今晨飛贛
簽訂水電廠合同

中國建設銀公司總經理宋子良、本定昨晨乘坐中國航空公司之飛機赴贛、與贛省當局簽訂贛省水電廠合同、茲以建設銀公司昨午舉行重要會議、故改定今晨、仍乘機啟程、贛省水電廠之籌建、進行已久、資本定三百萬、一百五十萬已籌定、其餘數向中國建設銀公司商借、宋氏前曾赴贛與該省當局晤商、業已解決、故宋氏親往簽訂該項合同、並悉宋氏已派德籍工程師阿巴、先行入贛、籌劃一切矣、

曾養甫談 日內赴黔謁蔣
洽商黔省公路建築事宜 昨晨謁孔商談借欵不確

新新社云、浙建設廳長兼行營公路處長曾養甫氏、於日前由杭赴京公幹、事畢、於前晚由京來滬、下榻新亞酒店、昨晨九時一刻、前往西愛咸斯路孔公館、訪謁財長孔祥熙氏、對籌建湘黔公路及浙贛鐵路南萍段等經費、有所商洽、至十時許、始行辭出、據曾氏談、本人近接蔣委員長電召、擬在滬勾留一二日、即行返杭、轉赴貴陽、晉謁蔣委員長、蓋黔省現在勦匪軍事、頗形進展、對於公路建設、亟待進行、此次前往、除請示外、並擬作較久之逗留、俾計劃一切、至公路處已在湘省沅陵設立辦事處、新新社記者叩以萍築路借欵、及三百萬收繭借欵一節、是否屬實、曾氏當即加以否認、據稱、本人來滬、係接洽若干瑣事、並未與銀行界有所接洽、想係誤傳云、

旅日被逐僑胞 五二批昨抵滬
吳覺起林子英二人

旅日被逐僑胞、先後抵滬者、已達五百餘人之多「茲悉第五十二批僑胞吳覺起・林子英・（溫州籍）等二人、携同日籍妻子兩名、乘美國大來公司麥金蘭總統號輪返國、於昨日下午三時許抵滬、當投宿于六舖大吉祥客棧、情形頗爲狼狽云、

交通部令航空公司 訓練本國機航人員
爲發展民用航空根本

中國航空公司及歐亞航空公司昨奉交通部訓令云、査民用航空技術人員之訓練、爲發展民用航空事業之根本、該公司應行根據合同規定、招致我國人員、加入機航服務、俾資練習、妥爲養成我國飛行及其有關之技術人才、前經本部於二十一年十二月間、及二十三年二月間、迭以訓令先後令飭遵辦有案、惟查數年以來、該公司對於上項訓練工作、迄未積極進行、以致國籍機航人員、仍形缺乏、其於整個航空事業之發展、障礙實多、現在全國重要航空路線、急待繼續開辦、本國飛行人員、需要尤爲殷切、各航空公司、均應遵照合同規定、及本部迭次訓令、積極訓練、務於最短期內、可有本國民用駕駛人員、擔任工作、除分令外、合行令仰該公司、即便遵照切實辦理、併仰即將訓練事項、擬具具體計劃呈核、辦理情形、尤須隨時具報、是爲至要、此令、

李擇一昨到滬
日議員坂西同船來滬

新聲社云、平政整會委員兼閩省政府顧問李擇一氏、昨偕日貴族院議員坂西中將、暨隨從一人、乘三北公司萬象輪、於下午六時三十分抵滬、除日議員坂西另由日領署及在滬日友接待、下榻於中和旅館外、李氏則由家人接返愚園路私邸、新聲社記者往訪、承接談各情如次、

留日係私事 李氏首謂、本人（李自稱）於二月下旬、以私事請假赴日、綜計留日約一月有餘、在日時、除料理私事外、並分訪日本朝野舊友、廣田外相會數度訪晤、純作私人相互間之友誼道候、對中日兩國之國事、亦微談及、因本人係以私人資格赴日、非代表國家政府赴日有何使命、固一身甚清適、無多牽慮也、

望日具誠意 關於中日兩國間之外交關係轉好、以吾人之概見、我政府向以親善誠意對各友邦、而友邦對我亦應具有誠意、是則轉好自不成問題、即可顯諸眼前云云、

在日發長文 李氏又謂、吾此行純以私事赴日、在日時、日報記者、亦有向吾索文發表意見、吾嘗據前意發表一長文、茲因行裝甫卸、殖篋亂叠、不能檢出供君（對記者語）一覽、吾於日經濟提携問題、吾無意見發表、但根據吾前意、當然亦無甚特別處、

蔣使不返國 吾在日曾與蔣公使不時晤談、蔣氏身體甚健康、外傳將返國說、絕對無此事、因蔣公使目前無返國之必要、故暫時不返國、至日貴族議員坂西中將之來滬、係過台灣時偶遇之於輪上、非有約、坂西之來、純爲游覽、並無何任務也、在台灣輪停八日、吾得分訪台灣執政諸公、晤談甚歡、

抵閩留一週 返國抵閩後、計勾留一星期、因吾擔任閩省府顧問、故陳主席對閩省事務有所咨詢之處、常盡以桑梓所識者、貢獻陳主席、以盡身任顧問之微責、否則、豈非既不顧、更不問耶、

謁黃氏未定 末並謂、吾返國後、在滬寓尙有三日之勾留、是否赴杭莫干山謁黃委員長、尙未確定、返北平亦須待滬上私事辦撥妥定再北上、內留滬分訪闊別兩月餘之戚友、無他事足云、

藝展 預展第廿三日

昨日（三十日）爲倫敦中國藝術國際展覽會上海預展第二十三日、上午九時至十時半、已銷去門劵一千餘張、蓋以展覽爲期無多、機會難得、咸欲一飽眼福也、

昨日參觀團體 最近數日來、團體到該會參觀者、計有中國銀行・上海廣公第二小學・嘉定縣政府・同濟大學・工商學院・松江女子中學・民光中學・光華大學・三民小學・中央研究院工程研究所・無綫電播音學・國民政府建設委員會・上海特區第二法院・上海工部局華人教育處・中央航空學校子弟學校・蘇州美術專科學校・洋涇中學敎導處・海雲藝文社・上海青年中學・上海市煤業同業公會・上海工部局華人教育處小學校・上海市北中學・中華學藝社・崇德女子中學・清心中學・上海中國醫學會・稅務人員養成所・元泰股份有限公司・杭州之江文理學院・私立蘇民初級職業學校・上海民強中學・中國安步企業股份有限公司・中國公學・等多處、又中委王祺・中山大學教授高劍父・前日亦到會參觀、王高兩氏、爲書畫家、對於陳列之書畫鑑別頗精、

中華藝術教育社施翀鵬之觀感 中華藝術教育社常務理事施翀鵬、對此次倫敦藝展上海預展會出品全部有八百餘件、論量、以遜清收藏之富、此區區之數、不知僅佔十百分之幾、論質、則我國歷代之名工巨匠、藝術精華、不知此次所陳列者、果足以代表與否、惟否者歷代之藝術之懸賞、幾爲帝王及貴族階級所專有、一般民衆、皆無欣賞機會、民間所藏者、皆一鱗半爪、秘而不宣、欲求有系統之整個展覽、此實爲空前第一次、茲就書畫一項而言、可分爲歷史上縱的觀察、和各派各家之横的比較、如唐五代出品雖僅五件、而山水畫風之渾厚、和人物宮室的嚴正、已可窺見一斑、宋代作品、多至五十餘件、師承唐代、南北派分庭抗持、地域不同、氣格乃異、董北苑「龍宿郊民圖」之氣韻雄厚、巨然「秦林晚岫」之輕嵐淡墨、足徵南宗山水之渾樸、郭河陽設色水山之石壁嶙峋、氣魄雄偉、閻次平「四樂圖」之大膽落墨、細筆皴染、可見北宗用筆之蒼勁、其他夏圭長江萬里之偉大壯觀、「西湖柳艇」之渾樸秀麗、予人以深刻優美之感覺、徽宗以帝王之重任、悠遊藝苑、在國家爲亡國之君、在藝術爲一代巨擘、「池塘秋晚」之淡泊、「紅蓼白鵝」之秀潤、將整個民族精神之愛好和平、表現無遺、元四大家山水、筆墨洒脫、一變宋畫院體之拘束、與荊關董巨之嚴肅、亦見元季外族侵華、士夫相率出世、以書畫消遣之概、雲林「容膝齋圖」之幽逸、梅道人「洞庭漁隱」之渺氣盎然、可謂脫去形跡、不食人間烟火、堪以代表元季文人畫而有餘、明沈石田「廬山高」一幅蒼茫雄渾之秀潤、唐六如「山路松聲」之勁拔生動、仇實父「秋江待渡」之工麗有緻、均能胝祧前賢、不愧古人、清之四王吳惲山水、似較平庸、不如元明之盛、但此所陳列者、或非彼等傑作耳、總之此次將上下千餘年中歷代名作、作系統之陳列、使觀衆得以探討比較、堪稱不可多得之機會、而每日平均參觀人數二千人以上、亦可證明民衆對於藝術興趣、極感濃厚、苟勝政府於倫敦閉幕歸國後、速同國內所存之書畫古物、設館陳列、作長期之展覽、則中國藝術、不但不致中絕、且可發揚光大焉、

中航巨型道格拉斯機 今日招待各界試飛
下午二時起在龍華飛機場 該機定十四日加入滬平綫

中國航空公司滬平綫新購之道格拉斯機自裝竣後、已各飛赴京杭及閩粵等地多次、成績殊圓滿、茲該機已定本月十四日、正式加入滬平綫開航、又該公司復定於今日下午二時、正式招待各界試乘、茲錄該公司致各界函云、逕啓者、敝公司滬平綫、自開航以來、諸承各界稱許、易勝紉感、現該綫改用新式道格拉斯巨型飛機、座位寬適、飛行迅捷、茲定五月一日（遇雨順延）下午二時、在龍華機場飛行遊覽、敬候乘坐、如荷惠臨、尤爲榮幸、中國航空公司謹啓、

工部局致謝英軍司令

上星期六日、公共租界萬國商團舉行年度大檢閱、由英軍司令塞克禮少將擔任檢閱官、頃工部局總董安諾德君、特致函該司令致謝、總董又致函商團司令格利安上校、極稱檢閱時、軍容之盛、成績之優、特代表工部局表示感謝、

召集酒菜館討論航捐
航會總隊長辦事處

中國航空協會上海市徵求隊總隊長辦事處、月三日曾召集全市酒菜館業、開第一次會議、討論徵收航空救國捐、迭誌前報、該辦事處昨日下午五時、在八仙橋青年會九樓、召開第二次會議、出席者大金福酒菜館朱勵公、杏花樓李滿存、冠生園鄭杏園、大利春趙春泉、茶馨樓沈萃生、新泰和館倪鴻泉、小有天閩菜館黃正變、河南梁園菜館郭義林、陶樂春顧成霖、聚興館林鍏綬、協元館陳斌、太和館翟金桃、鴻運樓葉勝錩、中大天來其昌、大三元盧梓庭、新雅樓任學繁、東興樓柳廷中、興勝居殷登輝、大雅樓姜運川、悅賓樓孫福堂、明湖春馬庚江、新源興楊輔鴻、經濟川菜社劉道芳、清一色唐心印、杭州飯莊錢秋從、陶陶酒家盧灌初、江南春陸君實、梅園周林甫、美麗金陵春等代表數十人、總隊長辦事處總隊長吳市長（李大超代）李大超・張裕良・陳碩・周欣・李際明・朱盤揚・鮑冷霞・顧尙瑞・薛保倫・等、主席吳總隊長、紀錄陳碩、主席報告、略謂各位先生、今天中國航空協會上海市徵求隊總隊長吳市長召集各位來會、商關於徵求航空救國捐事、中國航空協會、已經詳切考慮、本市爲全國工商業經濟中心、各同業如肯多出力量、贊助航空救國運動、將來成績、必有可觀、各同業已徵收航空救國捐、於去年開始者、有旅業・鮮肉業・鮮豬販賣業等、成績非常之佳、日內即可開始徵收者、如運貨汽車業、已通過徵收十萬元、磚瓦運輸兩業、通過徵收二萬元、在進行將決定者、如捲烟空殼廢物利用等、全市酒菜館業諸君、對於救國事業、素極熱心、希望努力進行、在本月三日、已召集一次會議、今日特再召集諸各位貢獻意見、至徵收航空救國捐、在菜飯方面、不過多一手續、在吃酒菜者、當不計此區區之數、相信各酒菜館、如肯出力幫助、將來成績、定極可觀、贊助航空救國運動、即爲救國救己云云、繼由張裕良宣讀前會會議報告、及各代表相繼發表、徵收航空救國捐辦法、以羅人民對於救國之義務云云、未討論如何徵收方法、至七時許散會、

滬太長途汽車 今日起在新站售票

滬太長途汽車公司、爲便利旅客起見、特在光復路（即華租交界之吳淞江、俗名蘇州河北岸）、爲鎮路橋境、建築新站、自去年冬間興工以來、業已竣工、內部佈置、亦皆妥善、故定今日起、即在該新站售票、

行車時間 該站行車時間、規定每日上海至大場共開十一次、計上午七時・八時・九時・十時・十一時・十二時・下午一時・二時・三時・四時・五時止、其他劉行・羅店・瀏河・嘉定・等共開六次、計上午七時・九時・十一時・下午一時・三時・五時止、各開一次、惟遇星期六日末次車、均延遲半小時、

客票價目 該公司上海站遷至新站後、較原站滬太路口里程、延長約有三華里、不惟並不加價、且將上海至彭浦一站停止售票、原因係爲與華商公共汽車訂有合約、茲將各站票價照錄如下、以備旅客注意、上海至餘慶橋、大洋一角九分、大場二角六分、唐橋四角四分、顧家鎮四角九分、劉行六角、長浜橋七角一分、羅店八角三分、潘家橋一元零一分、霜草墩一元一角五分、陸渡橋一元一角九分、劉河一元三角二分、以下嘉定綫、施相公廟八角九分、新涇橋九角八分、嘉定一元、

取消役力 該公司昨發取消役力之通告云、查客携帶之行李、經公司站役由站門口搬裝至車上、或由車上卸下、搬送至站門口、原定每件收銅元八枚、茲爲便利旅客起見、自五月一日始、此項收費一律取消、賓客不必再付分文、如站役有怠慢需索等情、希告知站長、定予懲辦、此佈、

兩工程師學會演講會

中國電機工程師學會、昨日在銀行俱樂部舉行第三次定期演講、同時中國工程師學會亦在該處舉行四月份演講會、到會會員有徐佩璜・王爾陶・李熙謀・張惠康・徐東仁・徐善祥・郭伯良・等七十餘人、首由中國電機工程師學會秘書董事張惠康君介紹上海電力公司 Mr. L. M. Pharis 演講 Some Economic Aspects of Engineering、繼由中國工程師學會上海分會會長徐善祥君介紹錢塘江鐵橋工程處處長茅唐臣君演講錢塘江橋工程近況、並表演幻影、至十時半盡歡而散、

名畫家高劍父之建議

名畫家高劍父自粤北來後、曾赴首都及蘇揚各處遊覽、聞高氏在京時、建議創辦藝術最高學府、爲各省美術學校畢業生、研究師範基礎而設、以養成承舊啓新之人材、並辦一偉大精美之藝術刊物機關、昨日高氏來滬、與畫家胡藻斌會見、更擬籌備全國新國畫展覽會、至其個人展覽、決定先在京舉行、時間則在藝風第二次展覽之後、俟在京展覽既竣、再到滬假康湖社或青年會舉行云、

廣東同鄉會董事會議

廣東旅滬同鄉會、於昨日下午四時、在該會開第四次常務董事會議、計出席者郭順・陳鳳元・楊梅南・翁子光・李大超・鄭正秋・由郭順主席、紀錄盧漁泉、（甲）報告事項、㊀本會選出董監事履歷、呈送市黨部備案、奉批核准經過、㊁黃委員長慕松・馬市長超俊、均由本會電賀、已接電謝本會致賀經過、㊂擴大徵求會員進行情形、發出聘書共一百三十四隊、退回聘書五隊、㊃上海租界納稅華人會七十隊、退回聘書各委員經過、（乙）討論事項、㊀翁董事子光提議、上海市電話加價、本會應有嚴重表示案、議決、原則贊成、俟力量達到時、再行發表、㊁聚勝和體育會函詢對於招待所如何之處、希見復案、議決、徵求完竣、再行計劃籌備、函復該會查照、㊂建立蔣委員長銅像籌備處、函請填送志願書案、議決、再填志願書、寄復該處、㊃促進長會各部工作業務案、議決通過、函致各部正副主任查照、㊄翁董事子光提議、湖安黃劍波因事入獄、懇予保釋、附黃委員長復該會電云、上海廣東旅滬同鄉會唐董事長惠案、江屯泰函、謂承關注、藻節過情、培甫樸感、尙希時錫箴規、庸匡不逮爲幸、專復道謝、順頌公綏、黃慕松印、馬市長復電云、廣東旅滬同鄉會公鑒、猥以樗材、重承京市、辱承電賀、愧不敢當、謹此復謝、順頌勛祉、馬超俊叩銑、

新出 肥皂大王

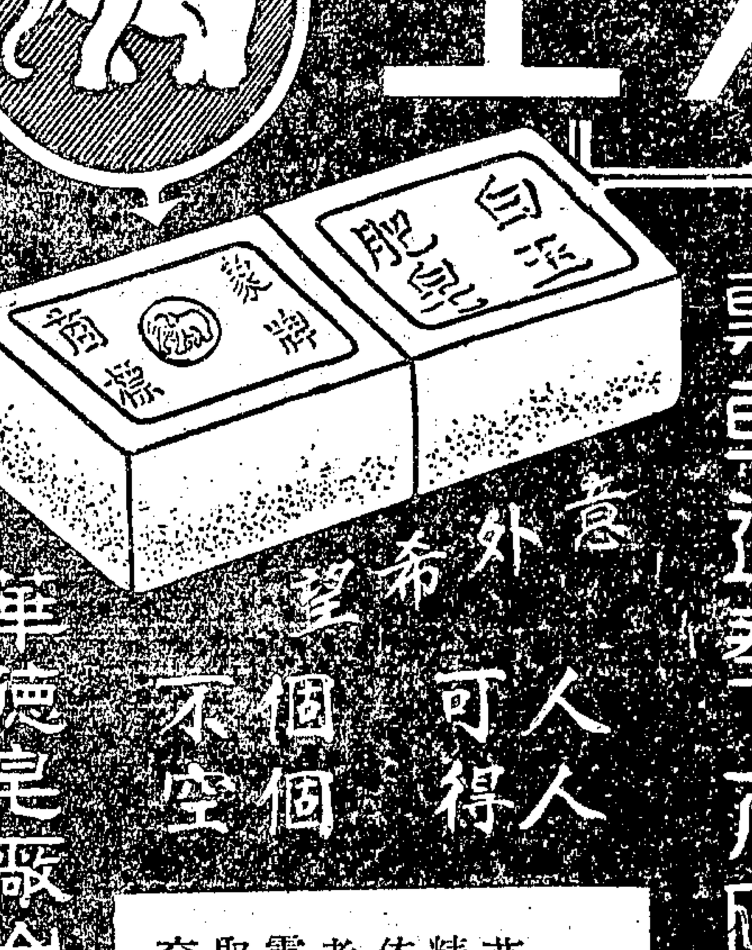

象牌白玉皂！

質地潔白，經久不縮
可洗綢衣，可以沐浴
餽贈親友，最爲合宜
如蒙賜顧，請撥電話
專車送奉，不取送力

94497

意外希望 人人可得 個個不空

試用利益

茲爲各界試用起見特價每元廿塊外裝精美錦盒並附贈興趣劵一張該劵號碼依照第十四期航空獎劵頭獎號碼相符者奉贈本牌皂一百箱如蒙 賜顧請撥電話「九四四九七」當即專車送奉不另取資倘貨不合包退還洋良機勿再幸勿交臂失之 華德皂廠謹啟

播音節目

周玉泉彈詞玉蜻蜓下午八時半至九時一刻假座亞聲電台週波一一二〇
上海歌劇社歌唱下午九點至十點假座永生電台週波一〇八〇
孫筱山葛筱呆滑稽下午十點至十一點假座新新電台週波七八〇
華美電台週波一〇六〇下午五點一刻至六點丁少蘭丁秀英申曲

華德皂廠出品 總發行所浙江路洪德里 電話九四四九七號

招請外埠經理

詳章樣品函索即寄

久益襪廠發行所 結束大賤賣

不結束・不肯如此便宜
不誠意・不肯如此犧牲
▲機會難得○錯過可惜

犧牲貨物

30 182356 34 30 609101200202507

眞麻紗跳舞女襪……一元三雙
眞麻紗跳舞女襪……一元五雙
眞麻紗跳舞女襪……一元六雙
眞麻紗跳舞女襪……九角四雙
百廿支眞麻紗長統男襪……一元二雙
三桃牌女襪……一元一打
三桃牌女襪……一元九雙
三桃牌男襪……一元七雙
牛蟹女襪……九角一打
牛蟹女襪……七角一打

宣言

▲花式繁多○不及備錄
存貨二十餘萬・・希望從速出清！
一律跌本賤賣・・以便早日結束！
本廠所出三桃牌各種襪子素著盛名今因存貨過多市面清淡不得已將所有存貨跌本賤賣不拘門沽批發皆極歡迎採購

上海法大馬路紫萊街東首久益襪廠

樂的能

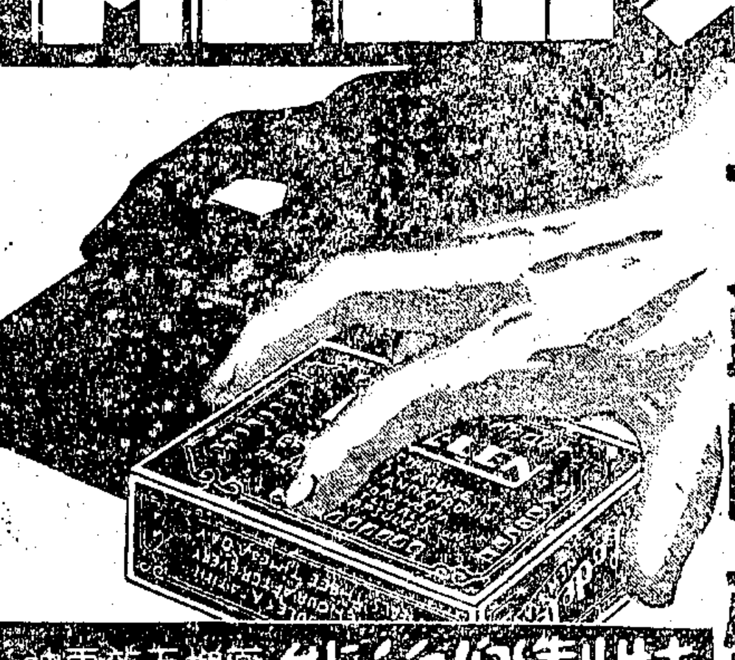

五淋白濁 一盒斷根

特製樂的能

腫痛淋漓急慢新老男婦淋病併發炎症祇有白濁聖藥樂的能殺菌淨毒澈底治療保證安全斷根

市衛生局今日起開始 全市防疫運動

組防疫隊出發工作特約醫院免費注射
播音演講防疫常識租界當局協助進行

市衛生局為預防疫癘、俾保市民健康起見、特定今日起、開始全市防疫運動、由該局組織大規模防疫注射隊、出發服務、同時特約各大小醫院、免費為市民注射防疫針、並舉行播音演講、租界當局將協助進行、茲經大公社記者探誌如次、

組防疫隊 出發服務

組織防疫注射隊、分頭出發市區內各里巷馬路及各學校、為市民免費注射防疫針、俾保健康、現已組成四大隊、每隊有一醫師領導護士數人、服務市區完畢後、將往各鄉區繼續工作、半個月後增加二隊、分赴各工廠區域、為勞動階級免費注射、

特約醫院 免費注射

該局為謀普遍防疫起見、除南北市各市立醫院外、並特約全市各大小醫院與施診所、自今日起、一律免費為市民注射、凡市民欲注射防疫針者、可逕投下列各醫院注射、㈠上海時疫醫院、㈡上海急救時疫醫院、㈢南市上海醫院、㈣中德醫院、㈤同德醫院、㈥婦孺醫院、㈦勞工醫院、㈧台州醫院、㈨南洋醫院、㈩紅十字會總院、⑪紅十字會第二醫院、⑫紅十字會第三醫院、⑬新普育堂施診所、⑭滬西公社施診所、⑮聯義社西醫院、⑯普善堂施診所、⑰民衆教育館施診所、⑱浦東兒童施診所、

播音演講 普遍宣傳

市衛生局局長李廷安氏、鑒於疫癘之流行、由於市民缺乏之防疫常識、為普遍宣傳防疫起見、特於今日起、商假中西電台與佛音電台、敦請衛生專家名醫師播音演講防疫方法及防疫常識、俾普遍傳播、促起一般市民之注意及早預防、以保身體健康、秩序節目時間、均在排定中、不日公布各報、同時派員分頭出發演講、向市民灌輸防疫切要常識、

實施全市 棚戶注射

該局鑒於市區內貧苦民衆日處於不合衛生之生活環境中、且彼等起居之地每為發生疫癘之淵藪、為正本清源以保貧民健康計、特飭大批工作人員分組、攜備應用藥品器具、分頭往閘北・南市・等棚戶區域、實施強迫注射防疫針、

租界當局 協助進行

公共租界與法租界衛生當局、以界內居民衆多、疫癘發生之夏季轉瞬即屆、為防患未然計、亦定自今日起、由衛生處督飭醫師、乘救護車出發界內各馬路、向市民注射防疫針、以資協助、

國際貿易局 介紹國產出品

昨據國際貿易局云、該局最近接到歐美各國需要國產之函數件、茲發表於后、各出口廠商可函請該局指導處介紹、㈠美國支加哥城體格洛進出口公司、願與棉織品・絨襪・地席・豬鬃・茶葉・毛皮・等廠商交易、請用美金開明 CIF 支加哥交貨價格、並說明交貨付款等條件、如能附以小樣尤佳、㈡比國阿浪許士公司及法國非尼諾公司、均需要牲腸、㈢西班牙加爾馬公司、願與經營下列各項貨品之商行交易、植物纖維品類、人造絲織品類、漢口牲腸、漢口桐油、竹桿・錦砂等、該局地址在北蘇州路一零四〇號中國銀行大廈、

第二屆 集團結婚今日舉行

——昨日先舉行演習——

本市第二屆集團結婚、將於今日下午三時、在市政府大禮堂舉行、市府當局對於禮堂內外秩序及行禮時間上之經濟問題、均有所改革、又為求結婚人進退有序、禮儀週到起見、仍照上屆辦法、先一日舉行婚禮演習一次、中央社記者特分誌各情如下、

禮堂佈置

今日市府禮堂內外佈置、煥然更新、禮壇桌椅、均圍以紅色繡花衣墊、左右壁上、各飾雙喜紅幛、禮壇前有紅氈地毯直達門首、以迎結婚人、又以紅布作欄、使來賓席觀禮者、不致攔入、市府門首廣場上、為便利結婚人進出及攝影起見、亦以紅布綫一半月形、使羣衆不致衝入、妨礙秩序、設計頗為週到、

禮節稍改

此次集團結婚對於婚禮行列及禮儀、較上屆均略有更改、新郎新娘除仍由社會局第四科長張秉輝夫婦引導行禮外、並有市立萬竹小學男女學生各九人參加行列、計第一對捧蓋盒各一、中置結婚人請求書及市長訓詞等、其他八對、則各執黏有雙喜字樣之提燈宮燈・明角燈・及香爐等、為狀頗為莊嚴、吳市長又為節省時間計、男女結婚人於禮壇前分別相對行結婚禮後、再依次登壇領取證書等項、較上次每兩對結婚人登壇行禮一次者、時間經濟多多矣、

結婚儀式

第二屆集團結婚儀式如下、㈠肅立、㈡向黨國旗及總理遺像行最敬禮、㈢新郎新娘相對立行結婚禮、（二鞠躬）㈣復位、㈤頒證書、㈥向證婚人行敬禮（一鞠躬）、㈦就位、㈧證婚人宣讀證書、㈨市長訓詞、㈩全體結婚人向證婚人行謝禮、（一鞠躬）禮畢攝影、

昨先演習

昨日下午三時、第二屆集團結婚人、全體卅五對、均準時達市府、為參加婚禮演習、男女均着禮服、（其中第十八對新娘禮服尚未製就臨時退出）三時、由市公安局樂隊奏樂、男女結婚人由張秉輝夫婦及萬竹小學學生男女各九人、分兩行入禮堂、由王先青司儀、在吳市長指導下演習達二小時始畢、此舉雖為演習性質、然前往觀禮者仍有千餘人之譜、今日前往觀禮、當必數倍、於此可見一般社會對集團結婚之大感興味矣、

市長指導

吳市長於指導婚禮進行畢事後、對結婚人有簡單演說、首先說明我國社會對婚喪喜慶消費之大、一般社會竟有借債舉行之不合理情事、繼謂不莊嚴之婚禮、不得謂禮、而尤貴乎金錢與時間上之經濟、希望上海開風氣之先、使集團結婚得以普遍、最後對新娘叮嚀囑以三事、㈠結婚日勿散髮、㈡着禮鞋（勿着便鞋）、以國產黑緞者為上選、㈢走路勿快、

新人名單

茲悉本屆參加新生活集團結婚人之姓名年齡籍貫如下、㈠男・葛敬英・二十三歲・浙江嘉興・女・夏文願・二十三歲・上海市・㈡男・張人傑・二十二歲・上海市・女・吳豫眞・二十歲・上海市・㈢男・鄭文漢・二十六歲・廣東寶安・女・梁幼慈・二十二歲・廣東番禺・㈣男・任海富・二十三歲・浙江鄞縣・女・唐林弟・十八歲・浙江定海・㈤男・王欣三・廿一歲・浙江慈谿・女・沈兆燕・十九歲・浙江鄞縣・㈥男・唐璞・廿一歲・江蘇如臯・女・蔣琪齋・二十歲・江蘇武進・㈦男・胡葆峯・廿五歲・浙江紹興・女・楊培娟・十九歲・嘉定南翔・㈧男・楊培輝・廿六歲・江蘇海門・女・錢明輝・十一歲・江蘇松江・㈨男・陳禾平・四十四歲・江蘇寶山・女・張靜賢・廿五歲・江蘇嘉定・⑩男・殷慶昌・廿六歲・廣東四會・女・何燕芳・二十歲・廣東南海・⑪男・錢煥綸・廿七歲・江蘇太倉・女・李日同・廿六歲・江蘇崑山・⑫男・楊德安・廿四歲・安徽懷寧・女・羅愛蓮・廿五歲・安徽懷寧・⑬男・勞修齊・十九歲・浙江餘姚・女・范瑞娥・廿一歲・浙江上虞・⑭男・俞光宇・十九歲・江蘇鎮江・女・杭賢珍・廿一歲・江蘇鎮江・⑮男・蔣家雅・廿六歲・江蘇江寧・女・陳其靜・二十歲・南京市・⑯男・施福祥・二十二歲・江蘇崇明・女・張麗珍・十八歲・江蘇崇明・⑰男・張理富・廿八歲・福建蓮江・女・林清如・廿八歲・福建閩侯・⑱男・張華仁・廿四歲・江蘇泰興・女・林芝香・廿四歲・河北天津・⑲男・丁尚惠・廿六歲・浙江吳興・女・楊蕙英・二十歲・浙江嘉興・⑳男・陳樑・廿八歲・浙江杭縣・女・任慧芳・廿六歲・浙江杭縣・㉑男・徐正直・廿七歲・浙江杭縣・女・穆素勤・十七歲・上海市・㉒男・金純裕・十九歲・江蘇吳縣・女・周允嘉・廿一歲・江蘇嘉定・㉓男・孫樂瀚・廿一歲・江蘇無錫・女・鄭懋芬・廿三歲・江蘇無錫・㉔男・陶仲梓・廿三歲・上海市・女・顧隱珍・十九歲・江蘇松江・㉕男・沈鈍・廿五歲・江蘇吳江・女・王淑莊・廿三歲・江蘇吳江・㉖男・成明道・二十九歲・浙江嘉興・女・沈蔚霞・二十一歲・江蘇南滙・㉗男・許炳南・三十歲・廣東番禺・女・鄧蕙芳・十九歲・廣東南海・㉘男・張旭森・二十八歲・浙江紹興・女・林文英・二十歲・浙江鎮海・㉙男・張仲璋・二十四歲・浙江紹興・女・錢蕊珍・二十一歲・浙江慈谿・㉚男・嚴來鵬・二十四歲・浙江奉化・女・顧志健・二十三歲・江蘇崑山・㉛男・王錦隆・二十五歲・江蘇阜寧・女・許寶英・二十一歲・江蘇阜寧・㉜男・張淵・二十四歲・福建閩侯・女・王碧珠・二十二歲・福建閩侯・㉝男・王純杰・二十六歲・江蘇吳縣・女・朱芸霞・十七歲・浙江嘉興・㉞男・吳紀森・二十六歲・浙江慈谿・女・汪詠青・二十六歲・江蘇吳縣・㉟男・李勝・女・王世瑾・

新元史 訟案判決書

譚天已措繳罰金

醫報合作社總經理譚天、前編二十六史發售預約、而開明書店經理章錫琛、以二十六史內之新元史、係抄襲該書店印行二十五史內之新元史、遂因版權之爭、互相登報攻擊、嗣章錫琛延律師向第一特區地方法院對譚天提起妨害著作權及破壞名譽之刑事自訴、初審結果、妨害著作權部份裁判駁回、其餘部份、判譚天公然侮辱與誹謗二罪、均已構成、處以罰金二百元、但譚以所登廣告內之「市儈」二字、否認係屬罵人之名詞、更非專指開明書店而言、至「脫缺錯誤」二語、亦非憑空指摘、故對原判不能甘服、仍延李謨律師具狀上訴、業已審訊終結、對於原判之誹謗部份、宣告譚天無罪、僅科以公然侮辱一罪之罰金一百元、現該案之二審判決書、已由法院送達原被兩造、所敘判決理由、頗為公允充分、略謂查自訴人印行二十五史之新元史、曾於去年十二月二十七日登報、提早出書、而上訴人所登廣告明明以提早出書為言、其為指摘自訴人殊無疑義、按市儈二字、在社會普通觀念、係為詬罵不良商人之名詞、上訴人以市儈二字、並非侮辱、未免強詞奪理、原審認定構成公然侮辱罪並無不合、惟查自訴人業已出版之二十五史晉書第六頁第一排第十四行魏正始元年之「正」字、誤為止字、晉書第四排第二十七行中外星官之「官」字誤為宮字、晉書列傳第四排第一十行守邊將士之「士」字、誤為上字、又晉書志第四四頁第四排第三十六行誤作小註之「小」字脫缺為小、又晉書列傳第一〇三頁第三排第五行徵書「未」至之「未」字脫缺為夫、均經上訴人提出原書為證、是上訴人指摘自訴人印行之二十五史脫缺錯誤、既能證明其真實、而又於公共利益有關、依照刑法第三百二十六條之規定、自在不罰之列、原審遽認上訴人憑空指摘依刑法三百二十五條第二項誹謗罪處斷、尚難謂當、上訴意旨就此攻擊非無理由、又查原審判決係認上訴人構成公然侮辱與誹謗二罪、依刑法第七十條從一重處斷、應一併撤銷改判云云、譚因第二審所判、誠屬平允、自應折服、昨屆執行之期、特將罰金一百元親送到院、向執行庭完納了案矣、

控告永安銀公司 先後計有十起

最近又有五起控案 各被告多避卸不到

永安銀公司自復業後、再度擱淺、迄已數月、然其初猶圖復活、最近始因各股東決計不再增資、遂宣告解散、該公司全體董事及總理經理等負實際責任者、業經債權人王維官等陸續以詐欺侵占各罪、向第一特區地方法院提起刑事自訴、而遭傳投案之被告、至今猶祇總經理歐健成・襄理羅華勳・兩名、由院諭歐交三萬元保・羅交五千元保在案、近日、該公司之債權人續投法院、控告各董事・總理・經理・侵占詐欺之案、又增加五起、連以前起訴者、則共為十起矣、昨日下午、仍由吳則韓推事合併傳審、原告有親自到庭者、亦有委任律師代表出庭者、被告祇一羅華勳投案、其餘李杜・王家楨・莫德惠・林康侯・張子廉・鄧鏡寰・葉漢丞・錢幼菊・彭報暉・林秋湖・顧春濤・姜琦・歐健成・戴克昌・沈祖福・王永鑫・等均拘傳不到、當據李時蕊律師稱、歐健成今因其父病篤、侍奉湯藥、不能到案、至該公司一切賬簿、則因保管之沈其昌律師去杭葬父、故今亦僅祇將議事記錄三冊呈案、餘須候沈律師回滬、方能檢呈、關於和解一點、現仍繼續進行、且已有和解妥洽者、是以請求再予延期、俾可賡續辦理云云、陳遠銳律師則代表羅華勳聲稱、羅本無甚關係、但自被牽累、即行投案、反較交保而負重大責任之被告、竟使逍遙法外、若長此拖延、羅實不堪苦痛、請求將羅被控部份、先行審訊云云、而林康侯之律師、則仍稱林今因開會、故不能投案、時各原告以林之律師、每次皆稱林之不自到案、由於列席會議、不覺一致軒渠、旋由庭上向新起訴之五案原告、逐一傳訊、當據李良彬・張金水・兩原告、請求將所控戴克昌部份撤銷、吳推事即准所請、繼由諭含記・諭叔記・兩原告之律師聲明兩諭被倒之款、俱係繳付買賣公債之保證金、含記為三百餘元、叔記九百餘元、並提出賬摺兩扣為憑、又由李詒卿・韓潤卿・劉祖法・湯韜佩眞・四原告之律師陳同李等被倒欠者、亦係買賣美棉橡皮之保證金、數共六千五百餘元云云、但李時蕊律師則稱、此種保證、應俟貨物到期結賬、算明盈虧之後、再行定奪、此際遽爾控訴、未免太覺不合也、末由原告陳炳榮陳明彼所起訴之案、已經沈祖福出面和解、請求准予撤回自訴、吳推事亦即准之、並諭本案改期五月十四日下午再訊、

擄人勒贖要犯 董章發解甬

甬人董章發、年四十一歲、去年九月六日之間、在鄞縣地方與既經獲案槍斃之張金標（又名毛老狗）及金錯兩名、屢犯擄人勒贖案頗多、經該管公安局出票拘拿逃避來滬、行蹤秘密、無一定居處、上月十九下午一時四十分、由甬人項春生偕偵緝員毛松濤、會同二千一百二十一號華捕探目陳大寶在吳淞路將董犯查獲、帶入虹口捕房、解送第一特區法院羈押在案、昨晨、姜樹滋推事蒞刑二庭續審、毛偵緝員投遞公函、要求將被告移提、工部局律師厲志山表示同意、質之董犯、供詞支吾否認、姜推事諭董章發應移送寧波公安局、

兒童親善訪問電訊 中央電台接收轉播

五一八世界親善節

中國紅十字會以美國紅十字會、為本月十八日世界親善節、該處兒童由私家短波廣播電台、播發致全世界各國親善訊七十一通、此項電訊、收轉各學校致送兒童、特於上月函請紅會、轉向我國政府徵求許可、紅會據情、呈請內政部轉咨交通部及教育部核辦、茲悉教育部業已函請中央廣播電台管理處、屆時接收轉播、並分令南京市學校加入兒童播音節目、播送賀訊、中央電台以事關敦睦邦交、自應照辦、惟雙方距離頗遠、且時值夏令、收轉或感困難、而該台之呼號波長電力及播音時間、原信未曾說明、無從試驗、屆時恐難滿意、除兒童播音節目、業經規定本月十八日二十時五十分起、至二十一時二十五分止、在南京中央電台播音、聞昨日已由教育部、函復中國紅十字會云、

上海電話局 交通詢問臺今日服務

凡詢問時須撥叫第二九號 除長途公用外不收通話費

交通部上海電話局交通詢問臺、業已布置完竣、今日起開始服務、凡詢問時撥叫第二十九號、該臺立即答復、茲經大公社記者探悉各情如下、

開始服務

上海電話局奉交通部命令、籌設本市交通詢問臺後、該局即向本埠郵政・電報・航空・輪船公司、娛樂場等各機關、徵集交通材料、將原有問事室佈置擴充、業已竣事、定於今日起、實行全市服務、

撥號詢問

詢問臺之電話號數、規定為第二九號、如南市・閘北・滬西區用戶詢問時、可直撥「二九」、凡未裝自動話機之江灣・吳淞・浦東・閔行・市中心區等向各該分局叫接第二九號、租界如詢問時、先撥「〇二」、再叫撥「二九」、便可詢問一切、如所問之事、一時不能直接答復者、得由詢問臺、將辦理該項事務之機關公司、或場所之電話告知詢問人、直接詢問、該臺為服務週至起見、日夜班輪流派員答復、

不收費用

詢問臺答復之範圍、暫定為㈠市內電話租費及長途電話通話地點及價目、㈡國內外電報通報地點及價目、㈢國內外郵件通達地點及寄費郵資、㈣郵電局每日營業時間、㈤標準時刻、㈥火車輪船及長途汽車開行時刻及價目、㈦各娛樂場所當日節目及時刻等項為限、除以長途電話或借公用電話叫接者、仍照章收通話費外、凡本市自裝之機關團體・商店・住宅・等用戶之詢問、一律不收費用云、

時事新報等四社 杜代總經理昨視事

張竹平已入醫院養病

時事新報・大陸報・大晚報・申時電訊社・四公司董事會總經理張竹平氏、服務新聞界、垂二十餘年、自辭去申報經理職務後、即經營四社事業、不遺餘力、致積勞成疾、纏綿經月、中西醫師會屢勸其屏除繁劇、遷地休養、最近、張氏以四社工作、均已漸上軌道、自遷入新址後、更能彼此聯絡、今後祇須循序漸進、自可發展、對業務經營、可暫告段落、特向四公司董事會聲請辭職、俾得長期休息、調治宿疾、奈張氏職務在未正式改選以前、暫由董事杜月笙氏負責辦理、茲悉張氏現已遷入醫院、並遵醫囑、謝見賓客、以資靜養、杜氏亦自昨日起、正式到社視事、當接見四社負責人員、並巡視各部一週、對各社工作人員頗加慰撫、

新新公司股東年會記

南京路新新有限公司第十屆股東年會、昨日上午九時、在該公司酒樓舉行、到會股東非常踴躍、由主席陳炳謙（楊潤之代）致開會詞、監察人程炳勳宣讀二十三年度賬略、總經理李澤報告營業狀況、各股東對於公司前途、咸抱樂觀、均無異議、隨當場改選第十屆董事監察人、結果、選出陳炳謙・郭順・楊富臣・沈長賡・金宗城・余朵生・張景呂・鄭筱舟・楊潤之・楊乾臣・章乃器・陳詰弼・劉鏡川・李澤・龐宗俊・等為董事、程炳輝・林煥東・為監察、皆屬商界及銀行界聞人云、

國貨助賑會昨日盛況

小西門蓬萊市場上海市國貨運動助賑大會、開幕後、連日男女來賓、前往參觀者、頗形擁擠、茲悉該會為擴大宣傳起見、昨特分函本市遊藝界及各電台、請為義務播音、並雇用樂隊一班、約有十餘人、每日赴各馬路熱鬧處遊行、散發傳單、以喚起全市民衆注意、該會大門口及蓬萊路沿馬路處、昨日、並裝置紅燈頗多、入夜電炬照耀通衢、殊甚壯觀、至該會消防設備、除由西區救火會派救火車及消防隊士、常用駐會防範外、因會場範圍廣大、深恐或有未週、爰又商懇本市倫雞橋北境中華實業工廠、將出品撲沫滅火機四五十只、遍懸全場各處、以防萬一、該會附設遊藝場、連日觀衆亦頗擁擠、茲將今明兩日該場古今國之遊藝節目、探誌如下、（一日）日戲「二對有情人」、夜戲「宋金郎」、（二日）日戲「翻五娘」、夜戲「窮花富葉」云、

紡織專家赴美考察

紡織專家郭立茂、奉派赴美考察、於前晨由京抵滬、當晚搭輪克遜總統號郵船赴美、查郭氏曾於一九二六年畢業於美國羅威爾紡織大學、成績第一、得全美紗廠業公會首獎金牌、為國內不可多得之人才、曾在本埠各大廠任總工程師等職、現任軍需署少將專任委員兼中央被服糧秣兩廠籌備處機械組長、郭氏識驗兼富、此次舊地重遊、當必事半功倍也、與郭氏同行赴美者、為軍需學校少將教務主任梁林翰、亦國內軍需界之幹材、赴美前在申關酬酢、頗形忙碌、羅威爾紡織學校同學會及中山同學多人、均設宴餞行、並赴輪埠歡送、當時即於親朋歡笑聲中離別祖國、聞郭氏此次赴美、專為考察軍需工廠、冀返國有所建設、在美須逗遛數月、

大中華電器行緊要啟事

存貨出清等於半送半賣 新貨傾銷特別便宜

敝行歷次由歐美名廠運來各種收音機牌子繁多除大部售出外每種餘存樣子數只均屬上等老牌茲擬清理存貨一律不計成本出售價格之低廉出乎意料之外因為數無多好機難再務請從速選購為幸種類繁多不及備載略開列如下

歌斯來七燈機 售洋五十元
快樂牌七燈機 售洋六十五元
開朗牌六燈機 售洋七十元
是必聽六燈機 售洋七十元
開四通六燈機 售洋八十元
可開牌六燈機 售洋八十元
保險牌五燈機 售洋八十元
保險牌七燈機 售洋一百二十五元
捷克生九燈機 售洋一百三十五元

"飛利浦" 最新六燈機 522-521 特價出售

AK 630 膠木五燈機連電鐘 售洋九十二元五角
飛利浦六燈機 售洋一百五十元
奇異老牌新六燈機 售洋一百念五元
Rca 亞爾西愛落地五燈機 售洋一百二十元
Rca 亞爾西愛七燈機 售洋一百六十元
W 威司汀五燈機連唱盤 售洋一百七十元
W 威司汀八燈機 售洋一百七十五元
百樂牌八燈機 售洋一百五十元
百樂牌十燈落地機 售洋一百五十元

"飛歌" 一九三五年新式六燈機 比衆便宜

總行上海南京路五〇一號 分行法大馬路五一九號

為母須知

留蘭氏留蘭香糖
能使齒牙發育
強固牙齦永保潔白
請用留蘭氏以增康健

認明留蘭香糖字樣
庶免劣等偽品冒充

價格現售小洋

印泥專家漳州曾竹卿精製
漪園印泥
紀念開幕　廉價八折
質料精純　研製合法
色澤鮮明　不凝不化
價目
特品八寶印泥　每兩十六元
優品八寶印泥　每兩十元
超品八寶印泥　每兩六元
佳品硃砂印泥　每兩四元
上品硃砂硃磦印泥　每兩二元
刻印用具　白銅刻印床　單雙口刻印刀　各質印規
各質印章　金屬印章　象牙印章　青田石章　壽山石章
▲備有詳細目錄函索即寄▼
發行所　上海三馬路廣西路西首七百〇一號　宣和印社

聞蘭亭　方椒伯　虞洽卿　孫梅堂　沈楣邨　袁履登　張申之　為有志戒煙諸君啓事

國府最近頒佈之查禁毒品令文嚴厲非常、成癮不拔、即蹈法網、查嗎啡高根海洛因及其他化合而成之紅白丸品質毒烈、甚於鴉片、染此嗜好、實足以亡國滅種、然而成癮者往往投院醫治、因無妥善辦法、均視為畏途、而偷安苟且、現在禁令森嚴、稍一躊躇、性命堪虞、余等惻然憫之、爰就余之所知、為黑籍諸君竭忠實之勸告：上海福人醫院內外各科均聘有專門醫師擔任、其中戒煙一科、特聘留德醫學博士「謝其綱」「周吉甫」「朱保良」三君擔任戒煙及治療各種毒品嗜好、運用最新手術、無論老癮新癮、在戒治期中毫無痛苦、戒期三天至五天、費用方面亦極經濟、而最使人信仰者、凡來院戒煙、祇須覓具妥保、俟戒絕後再行付欵、以示不欺、倘經濟艱窘、亦可酌減、不予較量、甚望有志戒煙者速去一試、是登光明大道、勿貽後悔也

上海福人醫院　總院 楓司非爾路四十三號A字 電話二〇八五一　分院 法租界八仙橋青年會對面 電話八一四八〇

南京路　大東襪廠
一年一度　特別大減價
各種應時貨品一律破例減價
特設絲襪狂賤汗衫部
男裝絲襪　二雙五角
女裝絲襪　二雙五角半
花袖蔴紗衫　每件六角半
男裝蔴紗汗衫　二件七角半

中國女子書畫展先聲

中國女子書畫會、自去歲馮文鳳・陳小翠・楊雪玖・吳青霞・包瓊枝・李秋君・虞澹涵・顧青瑤・顧默飛・唐冠玉・謝月眉・馮藻・鮑亞暉・謝慶新・丁筠碧・余靜芝・陸小曼・江亞南・楊緩華・黃映芬・顧麗左玉・徐慧・魯芹・周錬霞・陳小雲・何恰如・姚新華・金秋生・宋若嬰・丁慕冰・徐冷翠・張又芬・潘淵・畢德源・樊誦芬・吳啓珠・于吟秀・等發起以來、會務日臻發展、海內女書畫家聞風加入者、已百餘人、今歲定於五月十日至十二日、開作品展覽大會於北京路貴州路湖社、最近新會員加入者如何香凝・李華芳・黃冰清・趙含英・張邦之・朱人秀・黃蘭微・何亞華・張坤儀・周大綸・魯藻・魯文・汪桂芳・任鈞耀・伍季貞・宿巖・田有志・彭君實・陳克明・及紹甯熊璧雙・談月色・陳瘦金・等數十人、預料作品之精偉、當較去歲為更盛、并聞陳小翠主編特刊、內容較去歲增加一倍、凡四十頁、定價每冊五角、如海內女作家擬加入該會者、可向本埠卡德路一五八號索閱簡章、

北戴河避暑之專輪

北戴河為華北避暑名區、每屆夏季、中西人士前往避暑者、歲以千計、惟該地為遠、南方人士、因跋涉之勞、往者殊鮮、前有開灤煤礦公司貨船行駛上海秦皇島之間、但船期無定、行旅頗感不便、今夏聞該公司備有專輪七艘、往來其間、且添設精美客艙、舒適異常、船價亦頗低廉、頭等僅售洋八十元、三等十元、并辦旅客聯票、以利起見、特委托本埠四川路四二〇號中國旅行社獨家經售船票、近來前往該社定購者頗稱擁擠、

溧水同鄉會成立

溧水旅滬同鄉會、於昨日下午二時、假尚文路江蘇省立上海實驗小學校、開成立大會、到市黨部指導王龍章・會員趙性哲・等一百五十餘人、公推趙性哲主席、趙躍春紀錄、主席報告籌備經過、嗣即票選理事監事、結果王濟生・趙性哲・邱佩之・張長柏・薛萬焜・徐克淮・毛堯生・當選為理事、祁桂五・杭長林・徐文福・邱子才・陳令順・當選為監事、芮厚祺・蔣春三・徐教香・周全發・楊德祥・當選為候補理事、趙國孝・兪元富・劉福桂・當又選為候補監事、至五時半散會、

洋貨商業公所　改組選舉並施診

本市法租界東新橋街洋貨商業公會、自呈准改組為仁義善會以來、積極籌備、業已成立、茲聞該會已選舉樂振葆・許廷佐・張蘭坪・沈親舜・等十五人為執行委員、虞洽卿・徐乾麟・王作霖・等七人為監察委員、並推定樂振葆・張蘭坪・何梅軒・李叔彥・樂辰榮・等五人為常務委員、公推樂振葆為主席委員、並已呈報上海市黨部及市社會局云、

又聞該會所附設之仁義醫院、業已開始施診、凡來求診者、每人只取號金銅元十枚、該會又印有送診券分送各會員、凡持有送診券者、號金診金概不收取、日來天氣漸熱、故每日至該醫院求診者、頗形衆多云、

市中心區　建設積極進行

本市中心區之各項建設、近均在積極進行中、本年內大半均將完成、本年雙十節、復以在滬舉行全國運動會、故市立體育場及市中心區鐵道等建築、又趕速進行、茲據市工務局第三科科長薛次莘談話如下、

市體育場　市中心區市立體育場、將於本年八月內完工、下學期本市高中等學校運動會、當可在該場舉行、復以雙十節全國運動會將在本市舉行、預料屆時必有一番盛況、故特由淞滬支路高境廟站沿三民路至市中心區建一鐵道、業已開工多日、大約雙十節前、即可完工、將來行駛火車、每次可載客二千名、在馬路方面、自復旦大學至市立體育場、原闊度祇有二丈、現將放寬至三丈、於雙十節前亦可全部完工、屆時交通當可便利不少、決不致再發生擁擠之虞、

虬江碼頭　關於虬江碼頭、業已由中央銀行劃撥、其附近之土地、由本市政府協助中央銀行購買、碼頭之建築、力求完備、一切悉由中央銀行規劃、將來該項碼頭完成、對於上海工商業當有極大之幫助、而該碼頭之業務、當亦非常隆盛、市政府方面并為求水陸聯運上之便利起見、另由虬江碼頭興建鐵道、與淞滬路相銜接、將來不論出口或進口貨物運輸、當極便利、

蘇滬公路　薛氏復告以蘇滬公路推行近況、據謂蘇嘉路之滬崑段、由本局督工進行、該路為煤屑路面、經費約三十萬、現在自上海至陸家浜、所有路面及橋樑工程、均已大致就緒、大約於二個月後可以完工、至於自崑山至蘇州段路工、由蘇省建設廳負責辦理、經費較本市負責進行之滬崑段為多、大約有四五十萬之譜、蓋蘇崑橋樑較多、河面又較寬闊、其工程亦可於七月初完竣、至於何日可以通車、尚待上級機關之決定、

華通碼頭鐵駁船火警

昨日午後一時、浦東爛泥渡太古公司華通四號碼頭、所泊三號鐵駁船一艘、內裝蔴繩一百八十件、候卸湖北輪船、其時不知如何、該駁船艙內忽然起火、內部愈燒愈烈、濃煙由艙口冒出、當經船夥發覺、急切報由寫字間、轉知海關水巡房、立派救火小輪馳往施救、共燒約一小時、始經全部救熄、計焚燬蔴繩數十件、

地方法院刑庭長易人

上海地方法院刑庭庭長劉恩榮、業奉司法行政部調任本部科長、遞遺上海地方法院刑庭庭長一缺、令派蔡嗣成接充、蔡氏奉委後、已於昨日到滬、蒞院謁見院長駱通、面陳一切、聞蔡庭長定於五月一日(即今日)接任視事、按蔡氏久任法曹、精明幹練、判事神明、當局倚畀之殷、滬地華洋雜處、案牘紛多、蔡氏才識俱優、定能勝任、實為滬地人民之福、

寶興里減租調解不成

閘北寶山路寶興里業主、係同福公司由倪金桂丁蓮孫張孟庚等所組織、將附近地皮、一併向四行儲蓄會抵借三十萬元建築、因須抵償利息、故對於租金、較之一般房屋、均覺昂貴、每幢自廿八元至卅八元止不等、且與市租賃規則不合、既收押租兩個月、又須另具舖保、核算價值、計租金足有一分八厘强利息、房客因之不堪負擔、狀請上海地方法院調解、以七折付租、昨日午後、開調解庭、房客由胡裕康及佘藎龍律師代表到庭、法院亦認聲請很有理由、勸被告同福公司總要折扣多少、該公司云因借款關係、不能減讓、房客只得正式起訴、當即退庭、

三小學生同時失踪

住居滬西徐家匯鎮四十間六號、在天主堂內做工之泗涇人徐福生之子徐國紀、現年十三歲、向在徐匯私立小學讀書、昨日上午八時許、有同學胡福成(十三歲)、胡恩成(十歲)兄弟兩人、至徐國紀家中、同往校中讀書、詎當晚國紀並不回家、福生至校中查問、亦未到校、復至胡氏家中探詢、始知該生等三人同時失踪、家屬甚為焦急、昨特將該生面貌服裝、報告該管警察所、請求代為查訪云、

今日起擴大播音時間　華美播音鐘

中國華美烟公司自去年起、在其播音鐘管轄下之各大電臺、每晚八時至九時、播送各種精彩節目、聽衆遍滿全國、近因各地聽衆要求、特將播音鐘之各種節目、每晚改七時半起、輪流至各大電臺播送、俾得逐一欣賞、而資普遍、規定播送時間如下、(下午六時半至八時一刻)永生電臺莊海泉蘇灘、(七時三刻至八時半)華光電臺王筱新申曲、(八時至九時)國華電臺上海歌劇社歌唱、上海電臺蔣朱雙檔彈詞、(下午十二時至下午一時)華東電臺魏鈺卿珍珠塔、「特別節目」李伯康奇寃錄雙珠鳳、俟利利電臺修復後仍繼續播送、

運椰子油漏稅案續訊

法租界紫來街同德里二號永安祥國貨號、於民國二十一年春間、託同街懿德里十二號信誠報關行、代向江海關報關納稅、提取進口椰子油兩百桶、現由海關接得密報、謂永安祥所報之椰子油、偸漏稅金、乃由海關查明屬實、報告法捕房、派探將永安祥號經理蔣慶標、傳至第二特區法院、提起公訴、經訊諭令將交保候核各情、已誌前報、昨日、又來特二院王綱熙庭長開庭續訊、江海關由總務科主任伍漢・秘書應信濟・到案、聲稱被告永安祥前託暨昌報關行出面、向海關報椰子油二百件、計六十九担、八十五斤、應繳稅金二千零六十一金元八角、共計漏稅一千八百九十二元二角五分、查該項漏稅、係業主與海關下級人員及總崇勾串舞弊、曾於三年前亦有同樣之案發生、數目極大、查出後、由海關向地方廳告發起訴、海關方面、由江一平律師代理、此之案、亦委江律師辦理、應請向江律師訊問云云、即據江一平律師稱、敝律師代表海關、要求附帶私追償漏稅、惟查三年前海關亦有發生串通舞弊之事、向地方廳起訴、有十餘人之多、此案結果、判處五年・三年・數月・等徒刑不等、此案被告既無串通行為、應將付欵簿據呈案、核對是否與報關數目合符、若無差誤、當無犯罪嫌疑、再者被告既無串通行為、何不將信誠報關行主交案云云、被告辯護律師吳麟坤・趙汗雲・等起而辯稱、被告所應繳之關稅、當初如數交納與信誠報關行、今有簿據可證、毫無差誤、呈案請核、至於信誠報關行主胡銳莊、日前曾由永安祥職員沈耕卿扭至捕房、經西探詢問一過、旋即釋放、捕房方面、對於主要人反不起訴、而反起訴被告、不知是何理由、應請庭上注意、官乃訊問告訴人代表應信濟云、此案之串通舞弊職員、爾可曾查明否、答事隔多年、難以查究、或許地方廳現在羈押之人所串通、亦未可知、王庭長核供、諭改期五月十四日上午九時候查明續訊、

私販紅丸判懲

湖北人楊秀春、家住嘉興路瑞豐里五十八號、近因代人販賣毒品紅丸度日、在附近一帶、向有斯種嗜好者兜售營利、被總稽查處華探長王程應偵悉、前日下午一時二十五分、瞎當肥號、向渠購得毒丸一袋、重八兩半、當將渠捕、連同證物帶入嘉興路捕房收押、昨晨、解送特一院刑三庭、工部局律師厲志山陳述前情、依禁烟法第六條提起公訴、繼據王華探長稟明破案經過、當將毒丸呈察、質之被告、供詞支吾、姜樹滋推事判決楊秀春處徒刑六月、紅丸沒收焚燬、

無賴和尚判刑九月

周家嘴路六百八十七號玄通寺和尚客師甬人海印、因於上月十號午刻、潛取住持老僧靈破提籃橋上海市商業儲蓄銀行存欵票根一紙、冒刻圖章、填具二百元往領、當被察破、將該僧扣留、電告匯山捕房、派華探目孫愛忠到來、將海印逮捕、解送第一特區法院訊供終結、昨晨、姜樹滋推事蒞刑三庭、判决海印處徒刑九月、裁判確定前羈押日數、以二日抵徒刑一日、假支票沒收、

少年投繯獲救

前晚十時許、有一少年、在浦東爛泥渡大街二三五號門首、乘各商店收市後、解帶自縊、移時經崗警李洪賓瞥見、立即設法解下、昇至浦東分局、轉送浦東醫院救治、始漸蘇醒、遂帶回分局、詰據供稱、名周道明、年十八歲、寧波人、對於自殺原因、堅不吐露、該局即命解送總局發落、

中國銀行檢查報告

上海中國銀行發行準備檢查委員會第八十六次檢查報告云、本會依據規則、檢查上海中國銀行本行發行及聯行領用兌換券準備事項、業於民國二十四年四月二十八日、由財政部錢幣司司長徐堪・上海市商會代表王延松・裴雲卿・上海銀行業同業公會代表徐新六・王志莘・上海錢業同業公會代表王懷廉・錢遠聲・領券各行莊代表劉鴻源・鄭伯壬・本行董事監察人代表陳光甫・徐寄廎・李稚莖・會同會計師王梓康・在該行舉行第八十六次檢查、茲將檢查結果分列於左、兌換券發行總額、一萬一千一百六十四萬三千三百六十九元、內計、本行發行數、七千八百四十六萬三千六百五十一元、聯行領用數、一千八百十萬零九千七百二十三元、各行莊領用數、一千五百零六萬九千九百九十五元、除各行莊領用部分按照原定辦法另行檢查外、此次檢查本聯行部分如左、本行發行及聯行領用額、九千六百五十七萬三千三百七十四元、本聯行兌換券準備金額、九千六百五十七萬三千三百七十四元、內計、現金準備數、五千八百六十八萬五千八百八十七元五角陸分、保證準備數、三千七百八十八萬七千四百八十六元四角四分、以上兩項、計現金準備合六成之數、保證準備合四成之數、均如數檢查無訛、按照規則第五條、特此正式報告、中華民國二十四年四月二十八日、

青滬汽車公司開會　推張維城交涉夏光宇計劃

本埠虹橋路經至青浦之青滬路、業已完成、青滬長途汽車公司、特於前日在四馬路同興樓開會、出席者夏光宇・張維城・(因病由顧蔭麟代)許玄谷・張桂聯・葉蔭吾・張軼歐・等二十餘人、由張桂聯主席、情形如下、(一)到場各人、簽認股欵洋四萬餘元、超過資本半數、(二)規劃路綫、由青浦至本埠大世界附近、(三)推張維城交涉上海方面通車事、(四)推夏光宇勘察路綫計劃行車事、又聞青浦縣政府、已修築召余支路、約秋季完成、本市汽車、可直達佘山云、

龔大王遺產訟未了　又有控案繼續

馮志明訴侵佔背信　合夥包龔並無報告

龔大王馬鴻琪、與妻阿桂姐・及長子馬鴻魁、相繼故世後、其遺產約四百萬之譜、近由鴻魁之寡妻馬陳氏、在特二法院刑庭自訴龔太子馬鴻根與鴻魁之妾王阿大即馬王氏、侵佔遺產一案、業經承審推事命令雙方、各延會計師清查財產在案、詎知一波未平、一波又起、近有在法商水電公司任事之無錫人馮志明、(今年卅九歲、住維爾蒙路樹德里卅四號、其父馮樹勳、生前在法工部局任事、人皆呼為馮阿大、)延律師代理具狀特二法院刑庭、自訴馬鴻生・馬鴻根、(即老二老三)弟兄兩人、連續侵佔背信罪、請求依法訊究、并附帶民訴、求追損失五萬元、股本三千五百元、其狀訴稱、自訴人於民國十七年七月一日、由被告等之母馬桂記(按即阿桂姐)馬魁及被告等發起、合夥在康悌路白來尼蒙馬浪路康吉里租地建廠、用黃金記牌號向法租界工部局承包清潔事宜、分十股每股出資七千元、黃金記得一股、王挺秀堂得一股、方彝處堂得一股、被告母子四人得六股半、自訴人得半股、訂立合同、各執、被告母子四人(馬桂記馬鴻魁均去世)總理其事、歷年均有盈餘、總數達一百四十餘萬元之多、(即被告與鴻魁之妾訴爭財產四百萬、報紙記載、足以引證、)查合同載明總須結滑單一紙、報告股東、每屆半年、開股東會一次、現在鴻魁雖已死亡、因分析侵佔、贓欵不勻、竟至涉訟公庭、被告等家非富有、何以一旦暴發、蔚為巨富、凡此皆足證明侵佔他人盈餘、據為己有、且合同期滿(與公董局訂明五年)到期後、被告等匿特侵吞盈餘、不照合同分派、且私自仍以黃金記牌號、向法公董局繼續接充、即被告等現在之營業、亦可謂自訴人仍屬股東之一、因合同并未訂明合夥期滿時間、且未經宣告解散手續、凡此種種、皆足證實被告等私心自用、百喙莫辯、自訴人在初辦時期、尚接被告報告、厥後從無隻字提出、股東會議、亦從未舉行、近且風聞私改賬簿、以圖掩飾、作僞心勞、一經對質、自有人證事實發現、堪以證明、核其行為、被告等犯刑法三五七條三六六條之罪、為特具狀自訴、并附帶民訴、請求鈞院拘提被告等到案發押、并着交出歷年承包清潔各種真正帳簿據呈驗、以便核算、毋任弊混、如果以偽簿朦充、一經發覺、自訴人當另再具狀、請求加處罪名、以儆欺罔而懲不法、關於附帶民訴部份、請同時判決被告、(一)共同追還股本三千五百元、(二)歷年官利、(三)歷年盈餘計五萬元云云、法院據狀、於昨日由李昌年推事、特開刑二庭傳訊、雙方偕律師到案、先由自訴人馮志明陳述起訴意旨、并將合同照片一份與當年交付股本之收據一紙呈案、訊之被告、由馬鴻根供述、此事由我等先母經辦、叫我弟兄等到場簽字蓋章後、因各股東欵未交齊、由先母將合同收回、手續了清、已經解散、先母故世之前、對我們說過的、以前由先母經辦、母故由長兄鴻魁辦理、我們不知道的、至此、由雙方律師發表意見後、官諭不能憑片面之辭、改期五月九日再訊、并着雙方將有關案中證據、於下次開庭前具狀呈案候核、諭畢即宣告退庭、

中華月報三卷五期出版

中華月報自第三卷第五期起內容大加刷新、除有系統的時事述評十篇外、論文以谷正綱的「中國紗業恐慌與應有的救濟」、楊青田的「雲南與緬甸的劃界問題」、等專著最有精采、科工救國運動發表曾仲鳴的「最近鐵路工程方面之建設」、應世鈞的「水力利用與國民經濟」等、皆為切實有用之作、文藝有陳翔鶴的詩、王家棫的小說、加以插圖三十餘面、尤為趣味濃郁、零售每冊一角、總發行所河南路三號中華月報社、

「腦腎丁」健身片之靈驗

「腦腎丁」健身片、為柔生樂藥物廠精製名藥之一、行銷歐美垂二十餘年、功能健腦固精、益腦補血、舉凡神經衰弱、頭暈目眩、心悸怔忡、精神恍惚、遺精滑精、陽痿早洩、腰酸腳軟、等症、服「腦腎丁」健身片後、無不藥到病除、精神轉佳、且該片和醇非凡、絕無流弊、妙在標本兼顧、不若他藥見效一時、故一般服而痊愈者、公認「腦腎丁」為强身至寶、本埠永安・先施・新新・西藥部及各大藥房、均有發售、日來各地來函、向本埠總批發處華美・南洋・天華・三藥房批購頗形擁擠云、

十週紀念會游藝節目　致柔拳社

致柔拳社十週紀念游藝會、定於五月五日下午一時開會、恭祝張三丰祖師壽誕、並為孫勁甫・程登恬・居舜・梁勁予・梁洪增・崔澄・陳碧園・簡竹堅・陳邦勤・陳邦武・十人授畢業證書、其游藝節目如下、(一)全體恭祝祖師壽誕、(二)授畢業證書、(三)演說、(四)照相、(五)表演拳術、(六)比賽太極拳推手、(七)大同古樂、(八)學樂、(九)口琴、(十)歌舞、(十一)魔術、(十二)大鼓書、(十三)滑稽戲、(十四)聚餐、

四川商店銀耳之暢銷

本埠南京路(山西路口)四川商店總店、又拋球場四川商店分店、為川人所開、以專售四川銀耳、馳譽於國內外、遂至海外各地華僑採辦銀耳者、亦多向該店購買、因該店主人、對於銀耳一業、具有多年專門經驗、在四川家鄉自置有最佳之銀耳山場多處、概由專門人才管理、經營研究、有獨到之處、自己直接運滬售於顧主、不似其他須經輾轉販售者、從中一再摻混蕪做、該店因有多年信譽關係、又不肯以次貨來隱賣號召、以此種種原因、故本外埠一般顧主之信仰、日久彌深、亦該店銀耳之貨真著可靠、始有此成績、四川商店之真正四川正路道銀耳、能治男女各病甚多、固不僅滋陰清補而已、欲知詳細功效、請向該店索閱「銀耳之研究」一書、

法兵營拍賣舊軍需品

五月三日(星期五)上午十時、法租界福履理路七十五號法兵營軍需處、拍賣舊軍衣・軍用毯・皮鞋・革帶・及其他陳舊軍需物品、欲知詳情、可向該軍需處詢問可也、

玲玉香消記展期三天

共舞臺排演玲玉香消記、瞬將一月、茲以新排劇本鬘頭布景均早就緒、香消記映至昨日為止、該臺因連日迭接京杭兩路各地觀衆來函、要求展期、盛情難卻、特展期三天、仍請張達民君親自登臺、行閉幕禮、三日期滿、決不再演、

安特油膏治濕特效

此後數月中、上海天氣、將轉炎熱而潮濕、仕女將多患皮膚症及腳趾濕癢、患者恆覺腳趾縫中、癢不可當、而安特油膏、已治愈此症數千人、該油有三大特點、即(一)用時不覺痛、(二)並無臭味、(三)藥價低廉、各大藥房均有代售、

華生電器廠電扇特點

本市華生電器製造廠、乃中國首先創造電器規模最大之電器製造廠、電器出品、大如發電機・變壓器、小如各式電器風扇、如五十六寸・三十六寸吊式風扇・火車風扇・輪船風扇・等多種、品質堅固、製造精良、早荷社會所稱許、問世以來、十有數年、行銷遍及全國、各大商埠均設有經理所、即國外南洋羣島暹羅・印度・等處、均多來函訂購、茲聞該廠以時屆夏令、電扇上市、為履行保用十年信條起見、凡備有華生牌電扇者、不論本外埠、均可寄送至本市覲建路五百十一號該廠事務所修理部、免費修理、不取分文、

天氣報告

徐家滙天文臺昨日午後四時三十分氣象豫報云、山東四周與黃海・天晴而爽、有强烈或甚烈之西北至北微風不等、揚子江中游與下游・天陰・倘晴好、有霧氣、風來有東北至北面不等、東海與臺灣海峽、天陰、有雨、與强烈之東北風、又昨日午後三時前二十四小時內本埠氣溫最高七七・〇、最低五一・四、去年同日最高七四・一、最低四九・二、

播音臺

▲鵬王牌鮮桔水公司聘請名家播音　南京路五九四號香港鮮桔水公司所發行鵬王牌鮮桔水、因香味優越、備受各界歡迎、發行未匝月、聞已銷去一萬四千餘瓶、各大公司著名戲院、靡不銷售該公司出品、最近復有上海跑馬總會・逸園跑狗場・新雅・大三元・等數家訂立包銷合同、昨晤該公司西區發行所洪主任、知該公司所用原料、異常認眞、即以白糖而論、非特不用糖精、且用一種價值高出普通白糖數倍之晶糖、製成鮮桔水後、絕無混濁之弊、且甜而不膩、恰到好處、因價錢太昂、滬上用此種糖者、先前祇南京路某美國麵包糖果公司一家、又該公司為答酬顧客起見、即日起商請滑稽大家劉春山及申曲名家小文濱播送各項精彩節目

書畫訊

▲書家胡振中送字展期　海上書家胡振中氏、浙之東陽人也、寓北山西路德安里四弄一百二十三號、其書法蒼老秀逸、為藝林所推重、前為廣結墨緣、慨然贈寫大字一月、求書者殊為擁擠、惟瞬已期滿、後至者多抱向隅、聞胡氏以情不可却、已允展期贈寫大字一月、仍舊略取墨費、郵票通用、凡愛慕胡氏書法者、勿失此良機也、

出版界

▲「明星」半月刊第二期　「明星」半月刊、為國內唯一電影文字・照片・漫畫的綜合刊物、創刊號出版以後、風靡一時、無論內容形式、均極清新可讀、現該刊第二期業已出版、內容有照片銅圖八頁、江棟良・丁聰・江鍊祺・黃堯・麥平良・等漫畫、凌鶴・圻圻・趙景深・包時・銀影・微子・等文字、並有汪侗然・趙景深・王乾白・嚴工上所作的「夜來香」歌曲、胡茄的惜時・譚志遠的明星格言等等、該書用重磅銅版紙及米色桃林紙精印、每冊零售五分、全年一元、郵費在內、歡迎讀者直接預定、發行所為上海仁記路一一九號華威貿易公司、

市聲

▲中西大藥房防疫運動　今日上海市舉行防疫大運動、四馬路中西大藥房為喚起市民之注意、特舉行防疫運動大廉價大贈品、所有全部家用良藥化妝香品、一律廉售、並免費致送防疫藥品外、並將神效功德水每五十瓶、祇售一元、贈買二送一、保命時疫水每五十瓶、祇售一元、贈買一送一、此外購一滴香水一瓶、即奉送之法國香水一瓶、加送潔白皮膚原料一小瓶、中西大藥房總店四馬路・分店老西門・方斜路・浙江路・寧波路・小東門外大街・同時舉行、

▲上海雜誌公司創辦全國書報聯合競賣　四馬路三三四號上海雜誌無限公司、為全國雜誌之總滙、係新書業先進張靜廬君獨力所經營、營業之盛、為全滬各書店冠、總發行雜誌達三十五種、經售全國定期刊物、凡六百餘種、平均每日有二十種以上之新刊出版、本年起創設活期定戶、讀者尤稱便利、今日適值該公司一週紀念、特創辦全國書報聯合大競賣、搜集著名書報如良友・大衆・文華・中華・時代・青青・大上海・文藝畫報等、凡十餘萬冊、更選出聯號八百餘套、價照原價祇值二三折、如去年出版之良友、每冊祇售七分、人間世亦祇售七分、文藝祇售一角二分、中華祇售一角、旅行雜誌祇售六分、更有早已停刊之健美畫刊・小世界・青青藝術半月刊・等凡三十餘種、歡迎讀者自由選購、同業限制批發、以便愛讀雜誌者、出同樣一冊之價值、可選得三四本不等、誠一年一度難得之機會也、

▲錢糧廟臨時商場擁擠　昨日為陰曆三月二十八日、滬西錢糧廟及顯梅嗣處、均設有臨時商場、排列各種農具、及家用雜物甚多、四鄉男女、前往購買者、異常擁擠、惟近年來農村破產、一落千丈、故對於農民添購農具、亦較往年減少云、

特載　交通銀行營業報告書（五）

三　本行二十三年度業務情形

二十三年度之國內外經濟情況、已略如上述、本行為適應環境力求進展起見、故一方則竭力開拓內地機關、以求內地與都市之接近、藉以資金調劑農村、二方則廣設倉庫、提倡對物信用、而尤注重於生產事業之投資、俾商貨流通、可以暢達、并為增進服務效率起見、對外則促進同業合作、以避免無益之競爭、對內則厲行統制管理、以集中人材與力量、凡所規劃、次第實施、茲將一年來本行業務概況及工作情形、縷述於次、

甲・業務概況

(一)存欵　本行二十三年度存欵總餘額、為二萬四千二百另四萬七千餘元、比較二十二年度、計增二千九百另五萬五千餘元、比較二十一年度、計增五千八百十九萬八千餘元、內定期存欵餘額為六千五百二十九萬九千餘元、比較二十二年度、計增一千二百十六萬四千餘元、比較二十一年度、計增二千另五十六萬二千餘元、活期存欵餘額、為一萬七千一百二十八萬五千餘元、比較二十二年度、計增一千二百六十八萬一千餘元、比較二十一年度、計增三千三百八十萬另八千餘元、本票及雜存餘額、為五百四十六萬三千餘元、比較二十二年度、計增四百二十萬另九千餘元、比較廿一年度、計增三百八十二萬七千餘元、若以本年度各項存欵餘額與總餘額比較、則以活期為最多、計佔百分之七〇・七六、定期次之、計佔百分之二六・九八、本票及雜存最少、祇佔百分之二・二六、除本票一項、因不計息、且在內地需要亦稀、故歷來存額、均佔最少數目、外倘以定期與活期兩項存欵之消長言之、則歷年活期增加之數字、雖較定期為多、而其所增之比率、則已漸不敵定期之速、此種趨勢、在本年度益為明顯、究其原因、約有數端、本行對於各項存欵、無分軒輊、而原有存額、則活期多於定期、故增數雖屬相仿、而趨勢顯有不同、一也、年來市氣不振、遊資過剩、稍有資產者、咸樂存放銀行、以策安全、兼權子母、二也、本行各地分支機關、年內增設甚多、雖非皆存欵碼頭、而亦有一部分之住戶存欵、三也、

(二)放欵及投資　本行二十三年度放欵及投資總餘額為二萬一千四百八十九萬一千餘元、比較二十二年度、計增三千五百七十九萬二千餘元、比較二十一年度計增五千另六十三萬六千餘元、(內定期放欵餘額為六千三百七十萬餘元、比較二十二年度、計增一千另九十八萬七千餘元、比較二十一年度、計增一千三百三十一萬八千餘元、活期放欵餘額、為一萬二千另九十五萬八千餘元、比較二十二年度、計增二千三百十四萬二千餘元、比較二十一年度、計增三千一百十八萬一千餘元、貼現放欵餘額、為六百八十六萬餘元、比較二十二年度、計增四百四十四萬二千餘元、比較二十一年度、計增五百三十六萬一千餘元、有價證券餘額、為二千三百三十七萬一千餘元、比較二十二年度、計減一百七十七萬九千餘元、比較二十一年度、計增七十七萬九千餘元、)除有價證券屬於投資部分外、綜計定期活期及貼現三項放欵、本年度總餘額、為一萬九千一百五十二萬餘元、與二十二年度總餘額一萬五千二百九十四萬七千餘元、相比較、計增三千八百五十七萬二千餘元、所有增加內容、可分析如次、(未完)

體育消息

國際田徑中華預選 選手名單及秩序發表
三日下午五日上午在申園舉行

中華田徑隊預選會程、昨日截止報名、計加入男子六十六名、女子二十四名、運動員號碼、業經編定、定本月三日下午四時起、及五日上午九時半起、在申園田徑場舉行、集滬上菁英於一場、各選所長、當有良好成績發現、預選會會場職員、亦由協進會聘定、茲將運動員與職員名單、及兩日比賽秩序、彙誌如左、

▲職員名單

（總裁判兼計時長）容啓兆・（發令）蔣湘青・（終點裁判）凌希陶（長）・余衡之・劉雪松・申國權・方萬邦・（計時）彭文餘・施肇康・余杰・彭三美・（檢察員）陳昺德（長）・徐政・沈回春・（田賽裁判）沈昆南（長）・康孔昭・孫和賓・董承康・姜靜南・黃勝白・（總紀錄）陸翔存・（徑賽紀錄）樂秀榮・（檢錄）江良規・（管理）周家騏・（報告）王復旦、

▲選手名單

一、鄒春德・二、董叔昭・三、董寅初・四、王季淮・五、陶英傑・六、張　標・七、夏輔局・八、張嘉夔・九、陳嘉祜・十、黃飛龍・十一、宮萬育・十二、許文奎・十三、顧德奎・十四、黃德成・十五、朱明生・十六、金仲康・十七、曾榮忠・十八、張　良・十九、何德寶・二十、羅　濬・二十一、朱文極・廿二、汪津生・廿三、王永民・廿四、賈連仁・廿五、周順生・廿六、黃冠偉・廿七、許琮瑞・廿八、蔣槐仁・廿九、李滋普・三十、董承良・卅一、許　沅・卅二、吳伯鈺・卅三、楊慶燮・卅四、葉驪發・卅五、潘柏林・卅六、顧再平・卅七、徐二卜・卅八、陳天和・卅九、周世釗・四十、張申如・四一、董兆斌・四二、薛劍秋・四三、趙妙根・四四、姚馥齋・四五、李松年・四六、魏志平・四七、塞秉後・四八、王　禾・四九、李厚達・五十、王正林・五一、高庭俊・五二、葉嵩平・五三、廖廷良・五四、程必春・五五、關宏達・五六、谷　昭・五七、王學武・五八、崔連照・五九、陳行佩・六十、董遇春・六二、陳光熊・六三、羅斗文・六四、沈振芳・六五、朱愛賢・六六、李蘇生・六七、譚慷美・（女子）五〇一、錢行素・五〇二、潘漂初・五〇三、王化昌・五〇四、胡月英・五〇五、王桂卿・五〇六、蕭傑英・五〇七、張敏智・五〇八、汪應仙・五〇九、龔喜華・五一〇、戎淑貞・五一一、陳再春・五一二、李　森・五一三、陳舜華・五一四、錢秀〇・五一五、盧　淑・五一六、錢坤格・五一七、劉作郁・五一八、施小梅・五一九、鄧國宣・五二〇、張惠英・五二一、譚尚申・五二二、林莊灝・五二三、施藕卿・五二四、張素梅・

運動員號布、即日起可向協進會領取、或於當日（即三日）在申園大門口領取亦可、

▲兩日秩序

▲五月三日（四時起田徑賽同時開始）

田賽（均決賽）㈠鉛球 ㈡跳遠 ㈢跳遠（女子） ㈣標槍 ㈤標槍（女子） ㈥三級跳

徑賽 ㈠一百公尺預賽 ㈡五十公尺預賽（女子） ㈢八百公尺決賽 ㈣高欄決賽 ㈤四百公尺預賽 ㈥百公尺決賽 ㈦萬公尺決賽 ㈧二百公尺預賽

▲五月五日（上午九時半起決賽）

田賽 ㈠鐵餅 ㈡跳高 ㈢跳高（女子） ㈣撐高跳

徑賽 ㈠百公尺 ㈡五十公尺（女子） ㈢中欄 ㈣百公尺（女子） ㈤四百公尺 ㈥千五百公尺 ㈦二百公尺

浙四屆全運會 明日在杭開幕
▲一百零四單位 ▲選手九百餘人 —會期共三天—

浙省第四屆全省運動會、定五月二日上午八時在梅東高橋省立體育場舉行開幕禮、期爲三天、參加者共計一百零四單位、田徑全能男女選手九百九十餘人、國術球類選手五百餘人、參加集合操者共三十四單位、現各地選手均已向大會報到、明（二日）即開始比賽、

全運籌會正式辦公
▲今日起在市中心區運動場

江大排球賽 持志勝光華 三比一

光華排球隊與持志排球隊、作江大賽於持志球場、昨午三時開始交鋒、雙方球藝精良、戰來精彩百出、結果持志以殺壓猛烈、聯絡純熟、三對一勝光華、賽畢由持志體育主任王復旦君、伴往茶點、席間請裁判員陳昺德君演講關於排球戰術、歷一小時始盡興而散、茲將二隊戰蹟、及陣綫開列於後、

持志 十五對二十一、二十一對十三、二十一對十七、二十一對十六 光華

▲持志 前排 李賓楚 余和文 李士強 余文銓 中排 麥志宏 方福鏞 黃鑾南 夏崇本 後排 黃秀川 陳芥偉 曾雨如 黃作煦

▲光華 路匡嚼 謝天偉 湯球偉 伍寶琳 王永瑾 阮子平 鄭德銓 徐昌霖 張業福 陳志杰 錢錦漢

中華足球維華對眞如
▲本星期日三時

中華足球會中字組賽、維華對眞如、於本星期日（五日）下午三時在先施球場交鋒、裁判員張樂、

昨日手球公開雙打 朱寬洪玉魁勝强敵
今日將逢名家卻鮑組

上海公開手球雙打賽朱寬洪玉魁組乃去歲冠軍、本屆呼聲依然甚高、昨日下午六時以二對零戰勝強敵卜金絲克拉麥組、前途益見希望、昨日第一局朱之殺擊巧妙、洪之迎戰勇烈、直使對方相顧失色、一敗不可收拾、結果、朱洪以二十一比十得勝、第二局之初、朱洪仍占上着、但以克拉麥技術精彩、自後逐出、竟以二十對十九領先、朱氏一至緊要關頭、突顯超羣手段、三下絕擊、再以二十二對二十得勝、今日六時又逢名家卻克令鮑山利組、二組開賽至今、無往不利、今日勝負、有關將來錦標榮衛、又當日孫道勝孫家祿組對恩德羅史密斯組有延期說、或移於五時半舉行、亦未可知、

各獨立學院 排球錦標賽昨開始
▲正風三對一勝中醫 ▲東南三對一勝商院

本市各獨立學院排球錦標比賽、於昨日下午二時起在正風排球場開始、共賽二場、第一場正風三對一勝中醫、第二場東南三對一勝商院、茲將比賽詳情分誌如次、

正風勝中醫 第一場正風對中醫、裁判員銀笛一鳴、雙方在相角逐、正風因球藝聯絡嫻熟、第一局以二十一對十五告捷、第二局正風隊員再接再厲、又以二十一對十六獲勝、第三局中醫重整旗鼓、雙方戰來頗見緊張、中醫以二十三對二十一奪回一局、第四局雙方均不敢待慢、悉標心切、戰來愈見精彩、結果正風賴有數隊員球藝之佳妙、以二十五對二十三、勝利遂屬正風、

▲正風隊 前排 吳子彬 李若雲 潘志海 中排 馮道原 張建猷 周成 後排 周鋈麟 吳士俊 郁耀會

▲中醫隊 前排 高振華 林卓 金筱毛 廖尚仁 中排 李竹平 徐德頌 吳成 陳俊澤 後排 黃孫武 李維新 蔣功淦 楊澤瑾

正風 二十一—十五、二十一—十六、二十一—二十三、二十五—二十三 中醫

東南勝商院 第二場東南對商院、雙方實力不相上下、爭鬥頗爲劇烈、第一局東南以緊努力以二十一對十五獲勝、第二局商院加緊努力、以二十一對十七扳回、第三局最爲精彩、東南以連絡佳妙、攻守有方以二十一對十五勝、第四局東南又以二十一對十七獲勝、結果三比一商院敗、

▲東南隊 前排 楊經釜 馬世忠 林宗霖 中排 羅玉森 李銘裝 陳逢亮 後排 黃光熾 余節銘 陳元

▲商院隊 前排 葉宏才 劉孝光 王錫慶 中排 張覺民 李丕江 王承楨 賀知新 後排 蔡致祚 楊樹國 陸滿 胡可煌

東南 二十一—十五、十七—二十一、二十一—十五、二十一—十七

中央黨部籃球隊 在蘇又勝蘇宜隊

（蘇州三十日電）中央黨部籃球隊今日於四時半、與蘇宜隊在晏成比賽、上半時中央十五分、蘇宜二十四分、下半時二十八分、蘇宜十一、總結果四十三比三十五、中央勝、裁判儲福均、

中校體聯會 小球賽今日截止報告

上海中等學校體育聯合會舉辦之排球及小球比賽、開始報名、迄今多日、參加者極爲踴躍、排球比賽報名處在復旦大學陳昺德處、昨已報名截止、而小球賽報名處、則在徐家滙復旦附中韓永奎處、報名亦准於今日下午截止、聞關於小球比賽秩序該會亦將不日開會討論、並抽簽排定云云、

私立上中 選拔參加中華預選會
▲王正林三千公尺破全國紀錄 ▲王禾撐竿成績三公尺五十三

本市膠州路私立上海中學、自去年獲得中學運動會錦標後、每日苦練、成績猛晉、因國際運動會在即、特於日昨在本校田徑場舉行選拔中華預選會、其中以王正林之三千公尺破全國（陳行佩保持十分〇五秒）及王禾之撐竿、干學武之標槍、（在江南華光對抗以四十六米三六）均爲罕見之成績、而王禾病後之撐竿得此成績、更屬難能可貴、茲將各項成績抄錄如次、

百公尺	葉海濤	十一秒五
二百公尺	廖廷良	二十四秒
四百公尺	崔連照	五十七秒四
八百公尺	王正林	二分九秒
千五百公尺	王正林	四分三十秒二
三千公尺	王正林	九分四五秒（破）
高欄	李厚達	十七秒二
鐵餅	程必春	三十一公尺三九
鉛球	關宏達	十一公尺四七
跳高	崔連照	一公尺七〇五
跳遠	王禾	六公尺五九
撐竿跳	王禾	三公尺五三
三級跳	王禾	十二公尺七八

中青籃球賽前晚結果

青中勝黠體 三六—一八
黑鷹勝慕爾 三三—一三
上海勝廣東 廣東棄權
泰山甲勝泉光 泉光棄權

▲今晚秩序

時間	與賽隊名	組別	裁判員
六時半	青中—鐵鳥	學	張彼得
七時一刻	中央—泉光	商	陸翔千
八時正	泰山甲—上海	商	周家騏 呂葛馥

上海乒乓聯合會主辦 三屆聯合杯六週秩序
▲每晚七時半起賽

五月一日星期三

隊名	比賽地點
工華…紗布	瑯琊
東方…青聯	青聯
正金…嶺南	嶺南
小熊…儉光	工華

五月二日星期四

隊名	比賽地點
廣技…白熊	紗布
粵光…儉德	嶺南
愛樂…精聯	工華
嶺南…瑯乙	青聯
豐華…瑯丙	瑯琊

五月三日星期五

隊名	比賽地點
英華…晨鐘	瑯琊
儉光…華順	嶺南
愛樂…紗布	紗布
連環…正金	正金

五月四日星期六

隊名	比賽地點
愛樂…華豐	瑯琊
豐華…廣星	廣東
精聯…瑯丙	工華
東方…小熊	紗布

五月五日星期日 今晚高級組決賽 初級比賽暫停

五月六日星期一

隊名	比賽地點
青聯…工華	瑯琊
東方…嶺南	嶺南
儉德…紗布	紗布
連環…豐華	工華
白熊…正金	正金

五月七日星期二

隊名	比賽地點
豐華…白熊	瑯琊
工華…瑯乙	紗布
精聯…粵光	粵光
英華…儉光	嶺南
廣技…華順	工華

市一場業餘網球會訊
▲另闢網球場三片爲民衆練習

市立第一公共體育場、第六次業餘網球競賽會、自四月十四日報名以來、前往註冊者、頗形踴躍、該場現於足球場南端、增闢網球場三片、爲業餘網球競賽會會員練習之所、以便鑒別球藝、進行分組比賽、聞該會報名截止期爲五月十九日、決不延期云、

正風籃球隊戰勝同文

本埠姚主教路正風中學、自創辦以來、對於智德體三育素稱並重、該校籃球隊、亦極負盛名、本學期來有戰必勝、如交大南國光惠光等、均爲所克、昨日約虹橋路東亞同文書院、作比賽於同文健身房、競爭結果、又以四十八對三十八致勝

田徑賽訓練圖解（二）（江良規譯 不許轉載）

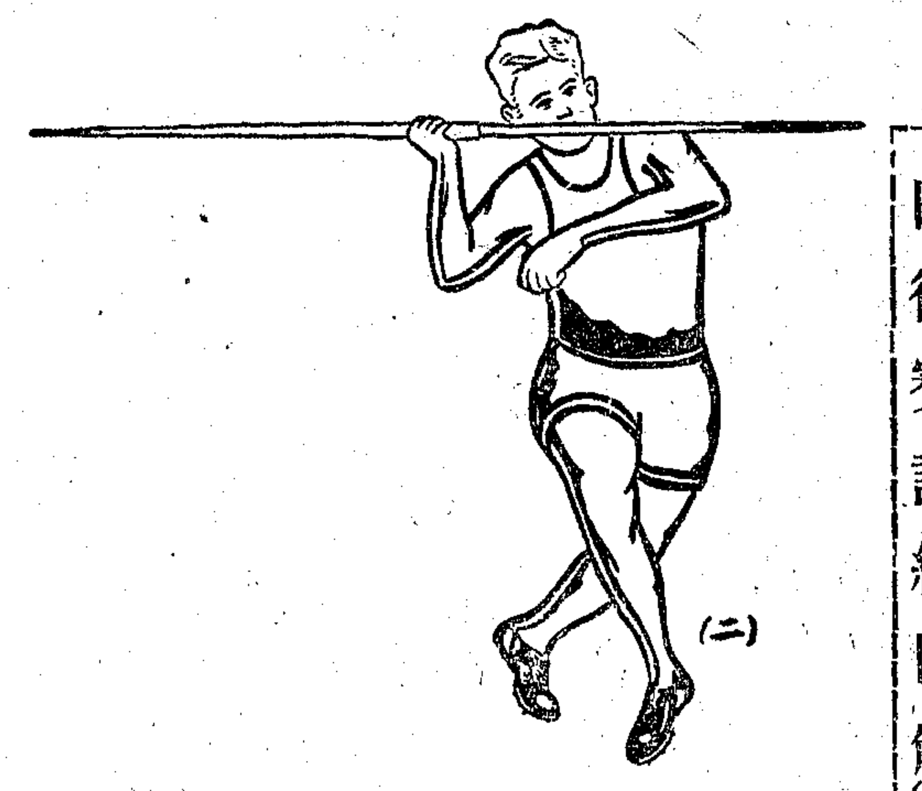
（二）

（圖二）欲使姿勢準確、運動員先得具一深刻之觀念、即標槍於脫手後、在空中之飛程、務須避免槍竿之震動、雖然、標槍多爲堅韌之木料所製成、然欲避免震動確屬不易、此外如跑之距離及種類、各人因習慣不同而各異、依作者個人經驗論、騰步式實較交义步式爲優、若將上述二法混合使用、亦屬可取、於騰步之先、加一交义步、此法可使運動員之注意力集中於最後之騰步、以維持身體之平衡、注全力於投擲、上圖示採用交义步式之姿勢、注意其右脚已移至左脚之前方、執槍之右臂、逐漸向後移動以備投擲

教育新聞

大學及獨立學院 專修科畢業生升學法
▲昨日部令公佈

（南京三十日電）教部三十日令國立專科以上各校及各廳局云、查公立或已立案之私立專科學校及大學各學院或獨立學院各科附設專修科畢業生升學、尚無任何規定、各大學或獨立學院招收是項學生辦法、亦不一致、亟應規定上項畢業生升學辦法如後、㈠修業二年未滿之專科學校或專修科畢業生、得投考大學或獨立學院第二年級第一學期、㈡修業三年期滿之專科學校或專修科畢業生、得投考大學或獨立學院第三年級第一學期、㈢投考大學或獨立學院各科、均以與其原習學科性質相同者爲限、㈣此項入學考試、得酌量加考大學或獨立學院一年級所授科目、仰即轉行省立及已立案之私立專科以上學校遵照、

教部公佈 簡易師校課程標準

（南京三十日電）教部製訂簡易師校及簡易鄉村師校課程標準、於三十日以部令公佈施行、

教部派員視察川省教育

（南京三十日電）教部專員郭有守、督學顧兆麟、定二日晨赴下關乘法和輪赴川省視察教育、爲期約六星期、

津扶輪中學發生風潮

（天津三十日電）津鐵部設立扶輪中學、發生風潮、學生驅逐訓育主任張世燮、三十日早四時、鐵部派韓專員來津、協校長陳逃修並津浦路警武裝包圍學校、開革首事教員莫家庚等五人、學生冷松生等六人、全體學生罷課反對、包圍校長及韓專員、擬除開革教員學生、牌示、相持至午、韓陳允呈鐵部核示、始解圍、

蘇教廳長周佛海 視察徐海教育
▲親赴各小學視察對教職員等訓話 ▲下鄉視察社會教育民衆異常感動

（徐州快訊）蘇教廳長周佛海氏一行、蒞徐以來、視察教育、極爲忙碌、二十七日上午八時、又赴縣立各小學視察、縣長王公璵及教育局長劉天展亦追陪前往、首至公安街小學約三十分鐘、即折赴中山街小學、對該校指示之處頗多、旋往實小視察、適該校舉行籃球比賽、由該校一教員報告全校集隊時間、共費去三十二秒、周氏以該校人數衆多、地面廣闊、而集隊能如此敏捷、殊覺難能、乃向該校全體師生訓話、勉勵有加、一時精神極爲緊張、復囑電影技士、將此種兒童活動、拍入電影、旋赴少華街小學、視察頗詳、下午四時、在縣立民教館向全體縣中等學生二千餘人訓話、謂徐州民風甚好、㈠刻苦耐勞、㈡爽直忠厚、㈢勇猛剛毅、惟學生一般程度較低、今後宜發揚光大其優點、而補救其弱點、演講亘二小時、七時後、向縣私立中小學教職員及私塾塾師訓話、指示詳盡、二十八日晨七時、碭山縣長陳一郎蕭山縣長姚雪懷等晉謁、八時下鄉視察社會教育、省民教館長趙光濤等陪往、先至該館視察第一周、適社教第七區主任人員會議、乃分乘大汽車三輛、首至下淀實施區檢閱農民生活、學校學生軍訓、及勵志團團員活動、並作簡單訓話、轉赴楊莊參觀發鷄事業、午抵石橋、召集地方父老談話、詢問風土人情及民間生活極詳、飯後遊著名三里餘長之荊山橋、深賞此橋之偉大、爲東南所未見、入一山洞、該洞深約十丈、洞口如穴、行百餘步後、豁然開展、並有刻像、傳係先民避難所用、又似極古墓道、周氏甚爲欣賞、返城時至王莊參觀農事業、並與民衆談話、年逾八旬之老叟、含笑唱歌於道旁、兒童婦女、爭拍掌歡迎、極一時之盛、五時至民教館休息、六時播音、向社教人員訓話、略舉社教人員必備之條件、如㈠活潑的精神、㈡謙和的態度、㈢堅忍的意志、㈣事業的興趣諸點、歷一小時半之久、毫無倦容、統計此數日間、周氏視察無片刻之餘暇、徐州各界、深致欽仰、二十九日晨離徐赴運河站、出席鄉師新校舍落成典禮、黨政軍學全體領袖、皆往車站送行云、

中國教電 協會年會之論文提案

中國教育電影協會本屆年會、定於五月五日在杭州舉行、教部已令派浙教廳長、就近代表教部致詞、該會前徵集論文及提案、截至四月底止、現在已經收到之論文及提案、摘錄於下、㈠論文、有陳友松之視覺與電影教育、盧壽白之提倡國産影片之嚴重問題、徐公美之由「電影國策」說到「電影統制」的必要、郭有守之吾國之教育電影事業、金擎宇之小型電影與移動放映隊等五篇、㈡「提案」有增進本會推行組及教課組案、（褚民誼戴策）籌備刊行教育電影雜誌案、（范德盛）本會應設立教育影片流通所便利各地租借案、又擬請本會下屆年會舉行國産教育影片展覽會案、又再請本會建議中央電影行政機關選擇國産影片中有教育旨趣者儘量縮製十六公厘或八厘影片以謀推廣電影教育案、又由本會建議中央攝影場提前攝製教育影片案、又請本會呈請教育部通令各省市教育廳局攝製鄉土影片及製造電影機件案、（以上六案皆由彭百川趙鴻謙劉之常合提）兒童教育電影之倡導與設施案、（林紫貴）呈請教部實施兒童電影教育案、（徐公美）建議中央宣傳委員會擴大新聞電影案、（張蓬舟）請攝製徵集工廠製造情形影片以灌輸一般工業常識而資提倡案、（朱寶筠）各影片公司導演及男女主角如藝術高尙有特別成績者由政府分別嘉獎案、（徐莘園）籌建本會會所案（本會總務組）等、共計十四案云、

農電國際競賽 政院撥攝片補助費

（南京三十日電）中國教育電影協會、爲參加本年在比京舉行之國際博覽會農村電影國際競賽、擬攝製我國農村建設影片、送往參加會呈請政院補助攝製經費一千元、現經政院照准、並函該會查照、

中國文化建設協會 訂定支會組織規程

中國文化建設協會於全國各省市均設立分會、惟我國各省幅員遼闊、各特別市人口尤衡稠密、儘設立分會、組織既嫌鬆弛、分會會員大會亦不易召集、故該會組織特擬訂支會組織規程、提請理事會核議、業經第二次全體理事會修正通過、並已通告各分會一致遵照辦理、茲探錄支會組織規程如下、第一條、本規程依據本會章程第五章第二十一條之規定訂定之、第二條、各縣市區支會、應按期舉行會員大會、其職權及會期規定如次、（甲）會員大會得審核支會之全部工作及計劃、（乙）會員大會認爲支會幹事部各職員不稱職時、得向分會提出意見、（丙）會員大會每半年舉行一次、由幹事部召集之、（丁）必要時、得由幹事部召集臨時會員大會、但須經分會幹事部之核准、第三條各縣市區支會、應設立幹事部、其組織及職權規定如次、（甲）幹事部爲執行支會會務之機關、（乙）幹事部設總幹事一人、幹事四人至六人、均由分會幹事部選派之、（丙）幹事部設總務、組訓、編審、總務等股、每股各置主任一人、由總幹事提請幹事部決議委充之、（丁）幹事部認爲必要時、得設立各種專門委員會、主持專門或臨時之工作、（戊）幹事部每二星期開會一次、由總幹事召集、並爲其主席、（己）幹事部辦事細則另訂之、第四條、支會幹事部之工作報告、應每月彙陳分會幹事部一次、第五條、本會章程第二十二條所規定之各項事業委員會、支會得斟酌情形、擇要設立、其負責人由總幹事請幹事部選派之、第六條、本規程經理事會通過施行、其修正及解釋之權、在常務理事會、

中學師範教研會 訓育軍訓組昨續會
▲軍事教官應有校長加聘 ▲今日課程組繼續研究會

本市中學師範教育研究會訓育軍事組、於昨日下午二時在湖社舉行二次會議、今日下午三時課程組繼續會議、各情如下、

▲訓育組 到林葵衍・張石麟・沈同一・賈佛如・湯增敭・石昭明・張家楣・主席林葵衍、研究問題、㈠張石麟建議中學訓育、及女中訓育標準、結果、（甲）中學訓育標準加添二項、即發成團體合作精神、及注意健康問題、（乙）女中訓育標準與中學同、不必另文規定、（丙）其他如職業教育之訓育標準於中學訓育標準六條之外附加規訂之、㈡如何使學校訓育貫注到每個學生之實際生活、討論結果、（甲）制度、導師制與訓教合一制混用、（乙）方法、學校應謀與學生家長切實接近、教職員應與學生共同生活、教職員常與學生分別談話、教職員應注意學生經濟生活、指導學生課外作業之途徑、（丙）人才方面、品行端正、絕無嗜好、身體健全能以身作則者、能耐勞苦、勤儉樸素、負責盡職、性情和藹者、服膺黨義實行新生活、具有軍事學識者、學有專長者、㈢關於軍事管理實施方法之建議、討論結果、甲、組織、遵照訓練總監部所頒佈、其隊本部須隸屬於訓育處、乙、軍事教官應有校長加聘或薦委、丙、高中二三年級學生亦須實施軍訓、丁、多作軍事實習、㈣集中軍訓施行後學校方面有何困難、討論結果集中軍訓應在高一暑期舉行、較爲適宜、

▲課程組 今日下午二時在湖社舉行課程組第二次研究會議、研究問題、爲㈠中學算學科時間及內容應否變更之研究、內分中學算學組綱應否分組、部頒課程標準之時間支配與教材大綱應否變更、主席仍爲屢茂如云、

本市體師學生 畢業會考免考理化
▲已奉教育部令准備案

本市本年體育師範學校學生畢業會考、市教育局前據私立東亞體專附屬體師、及東南女體師、中國女體師、兩江女體師、等校、以理化一科、以前規定課程標準、並未列入、體師學生、既向未修理化學科、會考極感困難、聯呈請予核免、當經市教育局核彙、尙符指令、准予所請、並呈奉教育部指令、如准備案云、

市教局銷燬反動圖書

本市教育局以新中國書局發行之新寫實主義論文集二冊、內容或係鼓吹無産階級革命、或係宣傳普羅文藝、流傳社會、貽害非淺、當即會同公安局前往搜查、計抄獲羊棚外的奇遇三二四冊、新寫實主義論文集六三冊、已於日昨點明銷燬、以杜流傳云、

本市各大學法律系 成立學生聯合會
▲通函全國各私校學生 ▲力爭參加司法官考試

本市各私立大學法律系學生、以本年九月間司法行政部主辦之司法官臨時考試、祇限國立大學畢業生成績在八十分以上者參加、對已立案各校考試權、似欠平等、爰於昨日午後二時假東吳集議、並成立本市各私立大學法律系學生聯合會、分誌詳情如後、

▲到會代表二十餘人 計到大夏・震旦・中公・持志・法學院・復旦・中央等全市已立案各私校法律系學生團體鍾煥新・黃子視・宋壽一・吳鍾西・宋家懷・奚德軒・孫鼎禾・陳宗禮・粟巽・顧傳球・顧仁壽・尹之鑫・詹逸常・辛玉堂・崔鈞朋・周家良・王哲夫・林廷柯・趙壽昌・程元滐・李含章等二十餘人、持志同學會亦派勞鑑劭列席、首由發起人東吳代表趙壽昌報告集會經過、暨推任顧桑主席、粟巽紀錄、

▲議決組織私校學聯 議決上海各私立大學法律系學生聯合會即日成立、推大夏・法學院・東吳起草會章、並推東吳召集、採用委員制、設執行委員五人、監察委員三人、並推定東吳・震旦・大夏爲文書、復旦爲宣傳、持志爲會計、法學院爲交際、組織執行委員會、中公・震旦・等三校爲監察委員、關於司法官臨時考試、議決除拍發通電呈中政會等反對外、並由文書起草告全國各私立大學法律系同學書、並函請各學校當局採一致行動、會址暫設東吳、並即呈請市黨部備案、接開執行委員會及監察委員會會議、討論大會交議各案、並定明日下午二時再召集執委會議、下星期一下午二時召開代表大會云、

工部局 繼續核定私校補助金

工部局教育委員會、近決定在私立學校補助金內、建築補助費項下、撥出六千元、內計補助麥倫女子小學二千元、寗波旅滬第二小學・環球小學・眉州小學・華成小學各一千元、但均以在今年年內完成其建築爲條件、至關於建築補助之原則、今年以後、是否一概取消、未有決定、又普通補助費項下、前此分配方案中、有某兩校共一已停辦、其又一校、則遷出界外、均在取消之列、所遺補助費一千八百元、現經分別撥給寗波旅滬第一小學・培仁小學・光實中學・民光中學・國本小學・太湖小學・啓華小學・敏人小學各校、又委員會決定、對於建德小學、如能滿足相當條件、則於本年年終、給予特別補助四百元、以上各項決議、現均經董事會核准、

國語教育會呈准交部 各電台報告改用國語
已通令全國今日起開始實行 鄂中學生演說競賽業已結束 現籌備南京小學生注音競賽

全國國語教育促進會、推行國語教育、積極進行不遺餘力、該會舉辦之鄂省中學生演說競賽業已結束、現正籌備南京小學生注音符號競賽、茲分誌如次、

▲電台改用國語報告 該會於三月二十五日呈請交通部通令全國無綫電台應用國語報告、並採用該會灌製標準國語留聲機片「注音符號」「國語遊藝會」兩套、分日播送、以助推行國語教育、茲悉交通部已於四月二十五日批准、令飭各民營廣播電台、於本年五月一日起、遵照辦理云、

▲鄂中學生演說競賽 該會前在湖北武昌省黨部舉行湖北省中等學校學生國語演說競賽會、初中組第一名郭則熙（大公）九十六分、第二名許洪志（一女中）九十二分半、第三名邱汝瑛（漢陽訓女中）九十二分、第四名杜子廉（實驗）九十一分三、第五名梁慧華（鄧訓女中）九十一分、高中組第一名張若雲（訓女中）九十一分半、第二名周琪、（省師）九十一分、第三名陳玉湖（希利達女中）九十分、第四名傅國虎（高中）八十八分、第五名陳北辛（女師）八十七分、聞該會已將獎證寄發、連同該省教育廳等機關獎品定期發給、

▲京小學生注音競賽 該會本定於五月中旬、在南京舉行小學生說話競賽會、嗣因四月四日南京社會局已舉行小學演說競賽會、故決議小學生說話競賽會暫緩舉行、改定舉行小學生注音符號競賽會、仍由該會駐會幹事徐朗秋負責籌備、並由該會呈請南京市社會局通令全市公私立小學校第三學年學生、參加競賽、

大夏教育館 編製教育資料索引

本埠大夏大學教育館、藏有數十年來蒐集之雜誌專刊數千種、凡自寬統年至最近出版之有關教育之雜誌、無論巨細、靡不具備、搜羅宏富、該館爲便利查檢參考起見、曾先後將各刊內教育論文製成教育資料索引卡片十萬餘張、最近又與商務印書館訂立合同、將該項資料交由該館出版、預定於本年八月底以前整理完成付印、該書內容共分前後二部、前者根據資料性質分類排列、後者依照王雲五大字典分類法分類、又聞該館爲求該書內容益臻完善起見、現正向各方增搜刊物、各界如藏有教育資料、欲加入該書者、可即寄至該教育館、俾便補入云、

國民政府實業部註冊

恒新貿易股份兩合公司

上海江西路三九〇　電話一〇八三七

陸用船用柴油引擎自四匹至八十五匹均備有現貨

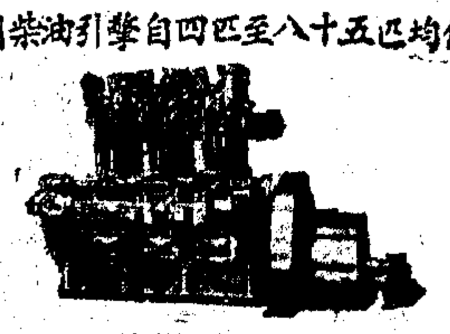

本公司製造及經理之各種機械如下

原動機	陸用船用柴油引擎，煤氣引擎，蒸汽引擎，汽輪。
電機	交流直流電動機，直流交流發電機，變壓器，配電石板，電表，各式開關。
工作機械	車床，鉋床，銑床，鑽床，刨床，鋸床，磨床，冲床。
棉紡織機械	打棉車，併條車，粗紗車，上漿車，軟絲車，[illegible]，[illegible]，踏花機，撚線機，[illegible]，搖紗機，整理機，[illegible]，織布機，烘燥機，脫水機，[illegible]，[illegible]，併筒機，[illegible]，[illegible]，[illegible]，[illegible]，[illegible]。
麵粉廠機器	萬能碎粉機，[illegible]，各式篩粉機，麵粉廠應用各[illegible]。
抽水機	低壓高壓離心力抽水機，雙唧筒抽水機，[illegible]，[illegible]，人力抽水機，水泵。
農具	[illegible]，[illegible]，五齒[illegible]，打稻機，中耕機，新式鋤犂，[illegible]。
傳動機件	滾子培林，地軸，[illegible]，[illegible]，皮帶，皮帶盤。
工具	各種應用工具

贈送　空前未有奇書　願知女人貞淫

貞與淫

（樣張）（樣本）（樣張函索即寄不取分文）附郵三分贈送最美厚樣本一冊先看內容然後購買方知內容驚人確爲空前奇書●上海海防路海防邨六二號大風書社

註冊商標

美商 BAKERITE 商

沙利文新式餅乾

品質高貴而售價極廉

何故？

新式沙利文餅乾之原料。多從美國輸入。近因銀價日漲。此種原料，價格較前更廉。故本公司所製餅乾。售價亦格外公道。至其品質高貴。各界早已認識。無庸多言。

各界人士購買新式沙利文餅乾者。近來更見踴躍。本公司自當加緊趕製。以應熱烈需求。趁此大好機會　君宜多多購備

各埠食品店均有出售

美商 沙利文糖菓餅乾食品公司 上海南京路一〇七號

長安公墓

○土地高燥 深不見水　○水陸交通 運柩便利　○章程函索 面索即奉

○穴基丈二 長八尺闊　○停柩殯所 不取分文　事務所 法租界天主堂街 電話八三一七九號

○每穴價目 洋四十元　○代築碑墳 堅固美觀　○孩穴價目 洋卅二元　○立案完備 永久保管

再本公墓如蒙各界認穴繳款及委託代辦工程等一切事務請概與本公墓事務所接洽繳款正式收據由董事長暨會計董事簽名蓋章爲憑否則無效又應葬戶需要業經添購地畝擴充墓穴特此附啓

咳嗽爲肺癆之媒介

欲治肺癆先除咳嗽　欲止咳嗽先化頑痰……請注意

止咳化痰　驥製半夏麯

驥製半夏麯是中藥而用科學方法提取精華故見效較爲神速發行以來三十餘年過去之光榮歷史均可證明本品之價值患痰多咳嗽諸君不服本品則已服本品而不獲痰消咳止者實不多見惟假冒甚多請注意盒內有辨眞劵者方是的眞

大盒二元四角　小盒一元二角

上海甯波路金湯弄　崔氏瓣香廬總發行所啓

欲使皮鞋皮靴光澤耐久

請用「無翅鳥」牌

上等皮鞋油　光亮耐久　經濟不費

黑色及深淺褐色均備

各處商店　均有出售

上海總批發 廣東路 天祥洋行

香港總批發 車打街 洛士利洋行

天津總批發 法租界 博隆洋行

無翅鳥牌卽開滙牌（一）

五一勞動節紀念特刊

立夫題

中國勞働協會編譯股編　▲會址上海南市梅家衖內

發刊詞

陸京士

五一節的發生和經過，在歷史上已是五十周年了。中國勞動協會剛遭五一節發生後的五十周年而宣佈成立，同時於這五一的五十周年的紀念日發行紀念特刊，其意義自然是更爲濃厚而鉅大！

紀念五一節是國際普遍紀念的，不過，紀念的原則固是相同，可是，紀念的意義却有國別的地方性在；我們——中國的勞動者應該認清時代的精神，握住中國本位的觀念，確定我們紀念五一勞働節的意義和使命。

紀念並不是一回虛幻的事，乃是一樁壯烈的舉動。我們紀念，必得要抱有正確的意義，同時必定要負起當前的使命。

中國勞働協會爲欲指示出這紀念的正確的意義和當前鉅大的使命起見，爰有這紀念特刊的創發，裏面的文字，都是黨政界實際勞働運動的領導者，以及勞働界學術專家之經驗和思想的表現，在這裏光明地流露出今後中國勞動界應走的大道。簡言之，這短短的篇幅上面，不僅僅深刻地描摹出紀念的方法，並且進一步製定了今後中國本位的勞動運動的具體方案。

我們希望全國同胞們接受這一個方案，大家站在蔣委員長所提倡「勞働服務」的共同目標下，一致來促求民族解放運動的成功，勞働福利前途的進展。

五一節

程海峯

五一節又到臨了！

回溯四十九年前的今日，美國全國工人都停了工作，遊行示威，並齊口同聲的唱着：——

「我們從今以後，無論那一個工人，不可再做八小時以上的工作！工作八小時，教育八小時，休息八小時——」

歷史一幕有名的詩家谷慘劇，遂爲了這次每日工作八小時的要求而發生，同時也替世界工人的解放，御開了一條血路。

一八八九年第二國際在法京巴黎開成立大會，議決以五月一日爲國際勞工紀念日。從此每年的五一節，各國工人遂都舉行紀念。

五一節的紀念，在中國還是一件晚近的事實。民國十三年上海工人舉行大規模慶祝五一節的時候，也唱着勞動八點鐘紀念歌，裏面有一段是：

「天造幸福給人用，晝夜二十四點鐘，
三八制度情理公，做工也是八點鐘，
教育也是八點鐘，休息也是八點鐘，
爲衣食住來做工，不勞而食理不容。」

五一節的原始要求，是在減少工作時間，每日只做八小時。自第一個五一節以及到今日，其間經濟，社會，政治等等的變遷，不知發生了多少。這項要求，也隨了這項變遷而逐漸實現。但是多數國家，仍不肯實行，固然各國有各自的特殊環境，不容許他們如此，但是一個很大的原因，是在缺乏國際協定的拘束，他們都怕本國工作時間減少，而他國不減少，遂使在市場上的競爭，要受影響。國際勞工組織的憲章上，也曾指出，「無論任何國家，倘若不採行合乎人道之保護勞工法律，則必因世界經濟競爭之結果，妨礙其他國家保護勞工政策之進行。」因此，國際勞工大會在第一次開會的時候，就制定了一個限制工業工人每日工作八小時，每週四十八小時的公約草案，以國際協定的方式，來在世界各國同時推行八小時的制度。

我們從國際勞工大會以國際公約的方式來規定每日工作八小時制的一點看來，便知道在國際勞工組織沒有成立以前，工人所要求的，全憑本身在國內的示威與運動去獲取，自從國際勞工組織成立以後，工人一切的要求，可以在國際勞工大會提出，與政府及資方共同商討，制定一個國際公約，各國同時一律施行。這樣一來，每個國家對於國內勞工狀況的改良，不致因他國未改良而停止。又一切改良的要求與方案，可以根據事實在大會從容討論，求得一個適當的對策，可不必再用示威的嚴重手段去促其實現，這是一個顯著的進步！要知國際勞工組織的目的，固在提高工人地位與改良工人生活，但是不主張用激烈的方式，而主張採用政資勞三方面合作的政策，這個政策，同是一樣爲勞工謀福利，且同時還可避免種種無意義的犧牲與騷動。這種和平方式，我們在紀念五一節的時候，是應當要維護的！

自第一次國際勞工大會開會以來，（一九一九年）迄今已十有六年，其間世界經濟社會的遞遷，不知發生了多少變化，不要說別的，就拿工作時間一點來說，前十六年所規定每日工作八小時，每週四十八小時的制度，今受經濟恐慌，技術進步與失業人數日增的打擊，已有不能再事維持之勢，遂有每週工作四十小時制的產生。這個要求，將再在今年的國際勞工大會（六月四日在日內瓦開幕）提出，想或能順利的解決。

卌九年前，工友們用鮮血去換取每日工作八小時制，但結果尚不能十分圓滿，今則對於減少工作時間要求，不必再以犧牲去獲得，只須在國際勞工大會——一個世界工業會議——去爭取，而反可得到優良的效果，其中之變遷與難易，誠不以道里計。這種以和平手段與國際合作方式去爭取工友們的利益的方式，眞是一個極大的社會進步！因此我們在紀念五一節的時候，對於以和平手段與國際合作方式謀取勞工利益的國際勞工組織是應當要贊助的！

世界與國內經濟衰落，延長之久，可謂空前所未有，工友們之生活亦因之而受影響，因此工友們爲本身之利益起見，對於一切世界與國內之經濟活動，不但要精細研究，還要來直接參加才好，藉以挽救不景氣的局面，而恢復繁榮。

在謀取勞工利益許多條件之中，健全工會基本組織，是一個很重要的條件，但是怎樣可以健全工會的基本組織呢？在許多方式之中，勞工教育，是最重要的一個，爲使工友們能夠得到充分的教育，必須他們多識字，現在我國政府正在努力於識字運動，掃除文盲的工作，工友們應給與政府種種助力，掃除勞工中的文盲，增加識字人數，以作實施勞工教育的準備，

根據上面所說的話，我們在紀念今年「五一節」的時候，工友們似應努力於下述幾點：

㈠贊助以會議方式謀取勞工利益之國際勞工組織，藉以促進社會公正而達維持世界與國內和平之目的。

㈡參加各種經濟活動，以挽救世界與國內之經濟衰落，藉以改良工友之工作狀況與生活，而達提高工人地位與促進經濟建設之目的。

㈢襄助政府辦理勞工識字運動，藉以實施勞工教育，而達健全工會基本組織之目的。

發達生產與勞資協調

吳紹澍

「從今以後，一個工人，工作八小時，休息八小時，教育八小時」的歌聲，而今已播蕩整個的世界，勞苦的工人們，便隨着這激昂的歌聲，得到了一部份的解放。結果是產生了可歌可泣的「五一」勞働節，這還是西曆一八八六年的事。

本來，社會是有機體，人類要生存，就得勞働，不論勞心還是勞力，勞働總是神聖的。八小時制的要求，的確是勞働者應享的權利。

不過，今日的世界，各帝國主義者的經濟集團主義和政治集團主義，既相互的排斥不已：同時，關稅壁壘，通貨膨脹，廉價傾銷貨幣爭執等經濟政策具體的實施，更充分地表現出自私自利的獰猙面目。在這種反常與緊張的局面之下的勞働者，感於經濟恐慌的脅迫，本身生活是忐忑不安，終免不了呻吟在惡劣環境的支配下；而且，勞働者的失業高潮，漸漸地澎湃起來，更形成了經濟恐慌的尖銳化—緣最近的美國—這樣互爲因果，愈使勞働者陷於厄運。

世界勞働界的環境是如此，中國呢？自然不能例外，豈獨不能例外，抑且變本加厲。這，除受了世界經濟恐慌的影響以外，自然是由於中國本身是列强資本勢力下的市場；何況國內的天災人禍，又相繼沓來，農村破產，社會動亂，更使資本和企業能力薄弱的工業，不得不仰賴帝國主義的資本勢力爲鼻息。本身營業既衰落，工人待遇，當然談不上改良，遇有工人要求形勢較爲嚴重時，便只有閉廠應付。結果，失業者只有一批一批的增加，糾紛迭起，無從解決，這還是產業界的現象；至於國有企業和其他工業，也莫不同在狂風怒濤中力圖掙扎。並這種環境支配下的中國勞働界，整個的生命前途，只有動搖和黯澹

然則怎樣來挽救這種危機呢？個人意見以爲有下列兩點：

㈠積極的發展生產　我國經濟落後，本國固有資本，極爲衰頽，因此生產事業萎靡不振。

總理在民生主義中，便主張從積極方面，製造國家資本，來發展產業；並且先實行保護私人資本，再進而發展國家實業。因爲私人企業的生產力，向來比國家生產力大，如果把私人資本集中，那麼，本國企業自然可以加速度的發展。這樣，本國貨品，才可以和帝國主義的過剩的貨品競爭，來銷納我國過剩的勞力。不過生產事業的發達，必須利用機械，而這種大規模的機械生產事業，爲私人所不能舉辦者，必須發展國家資本，來由國家經營。如此，一方面可以按照市場需要的程度，而爲適當的生產，免除私人經營種種無謂的消耗；同時，他方面以生產所得的利潤，歸諸公有，用爲物質建設的資源，可以糾正分配不均的趨勢。且此種產業國營的結果，就是生產技術社會化，大規模的工業，尤且能夠吸收大量的失業勞働者。所以要挽救中國勞働界的危機，首在發展生產，使我國生產事業，脫除列强資本勢力的束縛，也來嘗不是針對世界經濟恐慌的一種藥劑。

㈡消極的勞資協調　要使生產發展，財力的需要，固然是一個基本條件；而人力的協作，也是不可或少。因爲勞資雙方，如果不互相壓迫，能夠由相互了解，進而爲充分的合作，這不獨在本身業務上可以得到發展，就是勞働者的待遇上，也可以逐漸改善。本來雇主與勞働者的衝突—共產黨所認爲的階級鬬爭—原是社會進化過程中的一種病態，只應該糾正，不應該使之擴大，何況中國勞資雙方，根本並沒有形成階級對立呢？所應考慮的，只不過是一個勞資雙方利益的調和的問題罷了。

總理會經說過：「……在資本家一方面可以多得出產，在工人一方面，也可以多得工錢，這是資本家和工人的利益相調和，不是相衝突。社會之所以有進化，是由於社會上大多數的經濟利益相調和，不是相衝突……」所以勞資協調，並不是使資本家壓迫工人，而是解決勞資雙方的生存問題。勞働界的危機，日趨迫切，勞動者的生活，也日益苦痛，我們要改良待遇，可是環境需要我們努力，我們得努力上面兩件事體—發達生產與勞資協調以來挽救勞動界的危機，改善勞働者的生活。

五一的時代意義

朱學範

悲壯偉大的「五一」節又來臨了。

「五一」是全世界勞働羣衆鮮血洗禮的代價！牠不僅爲全世界被壓迫者殺開了一條光明血路，並且也是建立人類和平最有力的一層保障！

歐美工人的爲了求平等，求解放，經過無數次的壯烈流血，數十年的犧牲奮鬥，才獲得「工作八小時．教育八小時．休息八小時」的三八制之實現，勞工的地位人格，始被一般人所重視，現在三八制差不多已被全世界所公認爲最合理的原則，這不能不歸功於先烈們的英勇奮鬥所賜予。所以五一的光榮歷史，與偉大意義，是不可磨滅而永遠值得吾人紀念歌頌的！尤其在現階段的中國，我們更不能不有一個準確的認識！

在目前，中國正遭受歷史上空前的嚴重國難。外有强鄰侵略，失地未復，內則匪禍連年，產業崩潰，而這些國難的由來，莫不爲帝國主義的政治經濟侵略所造成；勞工羣衆因其自身直接間接處於帝國主義的鐵蹄之下，故所受苦痛尤爲最烈！不但「三八制」沒有實現，而欲求最底限度的生活，也不能維持，失業無業，充滿全國，這顯然與歐美工人的生活狀況，截然不同。

特殊的環境，便決定了中國勞働運動特殊的趨向。

因此，中國勞動羣衆求解放的對象，應該是帝國主義而不是國內任何一階級，所採取的手段，不是階級鬬爭的自殺政策，而是本勞動服務精神增加民族生產力，以建設國家基礎，充實民族自衛力；同時我們要在最高領袖領導的復興民族運動之下，堅定信念，集中力量，緊握鐵拳，繼着先烈的血路，撲滅我們的當前敵人—帝國主義，以尋求民族的共同出路。

本刊編輯的旨趣和經過

趙樹聲

編後，敬代表本會編譯股同人，簡略地說幾句話。

第一，本刊的編輯是經過本會理事會鄭重的決議，牠的旨趣，已經在發刊詞上面說了一些，要言之，這是我們第一次的嘗試，也是本會在後成立勞働學術界的一個貢獻，我們當然是最歡迎全國各界的批評和討論。

第二，原來的計劃預定在本報和晨報新聞報同時以一樣的內容發表的，可是承各作者不棄而紛紛惠作的結果，文字的額數，超出每報固定篇幅所能夠容納的竟達二倍以上。因此，祇得採取分別登載的辦法，將吳醒亞．張劍白．陳振驚．王永盛．諶小岑．諸先生大作登在晨報，而新聞報上則發表吳開先．吳奐．孫曉樓．傅德衛．陳文彬諸先生的鴻作，限於篇幅而不得已出此的事，還求作者和讀者宥諒。

商標　夏士蓮雪花　標

TRADE MARK "HAZELINE' SNOW" 商標

「夏士蓮雪花」爲非油脂性化粧品之鼻祖深獲有識別能力之女界信任以其質料純淨香氣清雅敷之能使容光煥發嬌艷驚人又能保護皮膚不受各種風日及戶內混濁空氣之侵襲

本品貼有華文瓶簽

各藥房或百貨商店均有出售

BURROUGHS WELLCOME & CO.

(PROPRIETORS: THE WELLCOME FOUNDATION LTD., LONDON, ENGLAND)

LONDON AND SHANGHAI

英國倫敦　中華上海

寶威大藥行

（英商威氏基金有限公司）

此劵剪下附詳細地址寄至本行當贈夏士蓮雪花仿書　申

Sh—335—G

申報兒童週刊彙編

兒童之友

全書二十萬言，圖文並茂。

最近出版

□新裝一厚册　定價四角□

如剪下四月四日隨報附送「兒童節紀念册」內優待劵來者。憑劵購書。可打對折。

上海　漢口路望平街口

申報館特種發行部

各地分館均有出售

商業新聞

金融

銀價續跌 標金回漲十一元二

五月份公單當於今日開始收解 空方昨解所者僅百分之十四強

金市昨以英美銀價續跌、上塲即漲、惟人心平常、中途會告疲軟、無如國貨大陸等莽銀行傾扒美金、滬市緊縮、最後復堅、晨初以海外來電、英美銀市繼續下游、惟大條脚地、關收市後極堅、在收市價之上有成交、蒙得里遠期銀價亦縮四釐至一分一釐不等、匯兌仍長、倫敦生金回跌十便士半、塲外預備交易開出、即升爲六十四五元、中央銀行掛牌揭曉、英平美升、海關金單位下跌一分、標金標準價降爲八三零元九角、大戶趁高脫手、而退入六十元內、惟晨開仍高、開後以滬市硬化、沙遜續來塞出、激動賣風而步跌、國貨落手扒結美滙、人心乃穩、低後買方陸續活動、內盤亦回緊、得以拉上、回漲到六十元以上、銀行趁貴塞出、匯豐銀行掛牌揭曉英平而美升一八七五、又降入六十元內、盤旋之下、浮多動搖、而告下跌、惟不久即被拉上、後以求過於供、籌碼仍涸、穿出六十元外、屢有回漲、惜乎高後不乏脫手之流、回跌亦易、此後進退於六十元內外者頗久、午刻買氣一度重振、惟漲勢仍暫、良以雙方成交不鉅、市況似轉恍惚、後市塲外即由六十元外降至五十八九元、印銀初次報小六·四·四安那而復穩、開後略盤、後以銀行買胃發、即站住於六十元關外、逐漸上升、大陸等扒美滙不已、滬市步緊、套頭遂來活動、激動買氣、大戶亦略補空、塲內缺乏供給、一再上漲、一度逼近七十元大關、大戶趁高脫手、漸告回挫、印銀二次回升二安那及勿動之說、人心略平、無奈銀行買意仍殷、滬市續緊、金市又受買氣所包圍、再告堅挺、最後以雙結價關係、而呈恍惚形勢、一天市況疲而復俏、大勢平庸、五月份公單今日開始收解、昨僅由空方解出百分之十四強、今將一天市況誌後、

晨開爲七五九元八角、較之前收上升二元八角、旋爲六零元五角、萬興恒餘福餘紛紛售條、跌至五十七元八角、順茂大德成趁低進到九元半、沙遜乘六月份先令半便士、恒餘大德成慶發永大達惠祥福餘萬豐等售條、跌至四元八角、國貨扒六月份美金四三七五、恒餘惠祥乾昌祥元昌永福餘福興永紛來購條、升至八元八角、義豐永恒餘春源永同泰昌趁勢售條、降爲六元、國貨又扒六月份美金三七五至三一二五、福興永恒餘義豐永乾昌祥同裕潤惠祥春源永連袂進到六十二元一角、預悉匯豐掛牌、英平而美升一八七五、滙豐華比塞六月份美金三一二五、大德成萬興恒餘元昌永等脫手、退爲五十七元六角、國貨扒六月份美金三一二五、恒餘福興永萬豐嘉潤尙進到六十二元三角、恒餘惠祥大德成、升爲六十元、大德成晉隆及散戶抛售、一度降爲六元半、大德成益成恒餘鴻康永順茂福餘裕新祥等連袂購條、麥加利扒六月份美金三七五、又升至六十三元半、恒餘福興永期泰趁高脫手、降爲一元二角、恒餘昌大尙進到三元半、福餘昌大元茂永等又賣到五十九元半、瑞興元茂永來進、升至六十二元、順茂恒餘厚昌永萬豐等脫手、浮多又告不支、而跌至五十七元三角、春源永大德成恒餘大康元昌永等陸續購買、又升至七十元外、一度漲到三元半、但成交零散、裕新祥順茂日昌紛紛售條、退至六零元八角、乾昌祥尙納、午收爲七六一元八角、收市後稍疲、

後市開盤七五九元半、萬興大德成自八元八角進至六零元五角、春源永生大恒餘脫手、退爲九十八元半、華比安達大陸扒六月份英金三七五、順利益餘大德成大發永等進至一元一角、滿恒尙賣到零一角、大德成福餘大發永恒餘惠祥元茂永等供進、大陸扒六月份美金三一二五、而漲到四元半、元昌永惠祥福興永大發永趁高脫手、降爲二元六角、上海扒六月份美金三一二五而仍穩、後以大陸又扒六月份美金二五、大德成餘慶永元昌永恒餘福餘大發永等紛紛爭購、漲到九元、迎祥惠祥乘高脫手、退至六元半、大連幫大發永昌大東進、麥加利大陸吃六月份美金一二五、漲到九元半、大德成恒餘惠祥脫手、退至五元半、恒餘萬興一度進到七元半、印銀二次回升二安那及勿動、人心略定、大連幫恒餘益成脫手、退至五元二角、餘慶永恒餘乾昌祥福餘鴻興永利永豐紛來購條、麥加利扒六月份先令三七五、遂漸升爲九元三角、恒餘趁高脫售、退至七元五角、春源永大連帮尙納、升至九元、大發永售條、收盤爲七六八元三角、收市後永德恒餘大昌祥供賣、而退至七元半內、査一天間最高價七六九元半、最低價七五四元八角、計有十四元七角上落、結果較前收上漲十一元三角、

結價以中央銀行標金標準價掛牌降爲八三零元九角、照收盤價言、約撳六十二元餘、較之前收少撳十六元餘、五月份登賬七七九元、六月份七六二元、上午補水七七六元、下午補七八二元、赤金價約照加十六元、爲七七五元八角、現貨市況仍穩、客幫缺乏動靜、銀樓銷胃頗健、足赤九九五價每兩照加二十八元至九元、由麗豐恒掛售予慶福星等共約三百五十兩、天津貨買價照加二十三元、賣價縮三十元、但未成交、掉期昨市平穩、良以公單即將開始、由空方恒昌永貼予益餘七條十六元半、後市元一貼予益餘十四條十六元半、至於五月份條子、今日已屆現金交割之期、除當天公單總數祗剩九百五十二條、共計多方七家、空方十一家、

場內交易活潑、綜計惠祥益成順茂滿恒大德成大達厚昌永恒昌永大發永福餘永德申興大昌祥等居於賣方、乾昌祥恒餘益餘餘慶永志昌永豐春源永鴻康永祥和晉劉萬豐祥豐元亨潤昌裕嘉潤同豐恒同福泰福萬興等居於買方、大德成福興永義豐永元昌永先出後進、迎祥大發永順茂昌大先進後出、大連帮萬興共做一千六百餘條、軋進六百餘條、順利共做一千一百左右、軋過平常、廣帮恒興進出不多、生大進出頻繁、約進二百餘、而出三百餘條、六月期籌碼、綜計一萬六千六百餘條、共計多方五十二家、空方四十九家、成交總數計上午四萬三千五百七十五條、下午二萬二千八百零九條、

五月份條子、已屆交割之期、一般未曾掉妥、照例於今天開始公單收解、此次剩餘條子、雖屬寥寥無幾、惟大戶空頭解胃呆滯、昨僅由空方解所一百六十一條、祗占全部總數百分之十四·五强、綜計昨日空方解所者、計嘉潤四十九條、益餘四十二條、福安利豐各二十八條、恒興十四條、今日多方收進者、計乾昌祥一百零五條、恒餘二十八條、大豐恒十四條、元昌永恒昌永各七條、結價七七九元、

華商銀行扒結不已 外滙一再趨緊

昨據外電、倫敦大條、近遠期縮一便士零六二五、紐約銀價跌一分、蒙得里遠期銀價下降四厘至一分一釐不等、倫敦生金跌十便士半、英對美升一分三七五、美對英長一分、英對法漲十五磅音、美對法升一分一二五、滙市晨開近期賣價、英匯一先令八便士半、美匯四十一元三七五、較之前收、計英緊一二五、美緊一八七五、中央銀行掛牌揭曉、英平而美升一二五、海關金單位跌一分、人心由堅轉疲、以致開後轉鬆、銀行及沙遜俱有賣胃、一度鬆濫、國貨銀行扒結美匯頗力、逐漸回緊、惟因銀行趁貴塞出、匯豐銀行掛牌揭曉、英平而美升一八七五、入後又漸轉小、惟因國貨等尙有買胃、銀行亦紛來維持、最後趨勢平庸而帶恍惚、良以華商頗有供意也、後市印銀報小六·四·四安那、胃口力扒而步緊、入後大陸等猛扒美匯不已、華商窘於應付、過程一再趨緊、印銀二次回升二安那及勿動、世際稍稍平定、惟銀行買意興奮、不久又復緊臻、迨收盤近期賣價、英匯一先令八便士四三七五、美匯四十一元一八七五、較之前收、計英緊一八七五、美緊三七五、金帮中約塞先令九六萬鎊、及美匯四五十萬元、國貨大陸等華商銀行扒美殊猛、沙遜仍塞先令、今將一天成交錄後、

英匯晨開近期賣價一先令八便士半、麥加利扒六月份半便士、沙遜售予麥加利匯豐同月同價、有利售予匯豐現貨六八七五、有利售予滙豐麥加利五月份六二五、華比售予正金同月五六二五、有利塞同月同價、上海售予麥加利、興業售予麥加利七月份四三七五、華比出英美烟公司四月份六二五、又華比售予大通七月份四三七五、交通納五月份四三七五及半便士、花旗吃六月份四三七五、匯豐吃同月半便士、花旗出有利七月份四三七五、午收近期賣價一先令八便士五六二五、後市華比塞六月份半便士、大陸扒六月份四三七五、大英售予花旗六月份三一二五、麥加利納六月份三七五、大英售予有利六月份三一二五、中國扒現貨四三七五、華比出朝鮮六月份三一二五、收盤賣價四月份一先令八便士四三七五、五月份三七五、六月份三一二五、七月份二五、八月份一八七五、進價照加零六二五、

美匯晨開近期賣價四十一元三七五、華義售予華比五月份半元、麥加利塞八月份一元、國貨扒六月份四三七五、麥加利吃同月三七五、美豐售予嘀噶現貨六二五、麥加利吃六月份三七五、華比售予國貨六月份三一二五、華比售予國貨同月三七五、浙江匯豐售予國貨同月三一二五、興業出國貨六月份三一七五、花旗售予上海六月份三七五、麥加利納同月三七五及四三七五、花旗納同月同價、大通塞五月份半元、美豐售予華比正金現貨六八七五、麥加利售予廣東六月份三七五、美東售予華比現貨六二五、午收近期賣價四十一元半、後市華比安達大陸扒六月份三七五、上海大陸扒同月三一二五、華比大陸扒同月二五、麥加利大陸吃七月份一二五、大陸納六月份一二五、上海扒七月份四零元九三七五、麥加利吃同月八七五、收盤賣價四月份四十一元一八七五、五月份零六二五、六月份四零元九三七五、七月份八一二五、八月份六八七五、進價照加零六二五、

拆息昨開二角

▲毫洋漲跌不一

昨爲四底總結束之期、故同業間清理手續極爲繁複、收解數目一時亦無從稽考、市塲中拆息行情、因進出繁多、故而又檯高二分、早午市均開二角、惟劃頭方面、已較前市略平、初開一角五分、繼改一角六分、較之前日已改小四分、拆票交易、早市轉賬三百三十餘萬、新交易三十餘萬、午市交易二十餘萬、小總會中交易、因是日頭寸多缺、咸持此中軋直、故較平時加多數倍、計有一百四十餘萬、鈔票交易、收回一百十餘萬、發出流通券七十餘萬、暗記券一百卅餘萬、洋押欵交易因是日有大宗長期押欵、到期與轉賬、故收解額殊數甚巨、大約總在一千萬以上、各路來源去胃均未詳、銀行收解方面、其結欵進出爲數甚巨、發稿時尙未結清、致無從報告、預料總結數不下四五千萬以上、錢莊洋公單收解三千七百餘萬、洋劃頭欵收解一千餘萬、各路匯欵四五十萬、解現六七十萬、又昨江南小洋、早市好元五角、爲八百三十七元、午市又加一角、改爲八百三十七元一角、結果較前日漲二元六角、做出交易、早市五千角、午市三千角、廣東小洋、早市跌一元七角、爲七百三十一元八角、午市回起三角、改爲七百三十二元一角、結果較前日跌小一元四角、做出交易、早市二十八萬角、午市四萬角、銅元仍爲三百三十七千文、與前同、交易額二萬三千零二十六串文、合代價洋九千八百元、又本市票據交換總數、銀圓三千一百五十九萬四千五百五十五元三角五分、內計銀圓一千八百八十五萬八千八百三十三元八角五分、滙劃銀圓一千二百七十三萬五千七百念一元五角、

證券

債市依然平靜

▲今日成交不滿五百萬

昨華商證券交易所、市面依然堅穩而已、無可稱述、交易仍屬平平、檯面稍有求過於供之象、惟出戶雖稀、進戶亦未見踴躍、多空雙方、互相扳價、市價乃不易引起波瀾、環境雖無變化、亦無顯著新發展、形勢仍係醞釀之局、鉅大變動、尙待將來、塲內大戶交易極少、零星進出、亦熱閙、趨勢倘有猛漲、不難引起跌風、萬一驟跌、回漲必勁、惟在此因循醞釀時、殊不易有鉅大波動耳、昨日經過、堅穩二字、足以蔽之、買賣不多、人心安定、自上午開盤、至下午開盤、三盤交易、均不見踴躍、市價幾亦大致相同、每盤均微好五分一角至二角半不等、收盤稍形混沌、漲跌未能一致、但因其交易愈淸、上落更微、幷非其趨勢有所轉向也、市價結果、續漲五分一角至二角半不等、成交總數、計共四百三十七萬五千元、茲將其漲跌結果、比較列表於左、（單位元成交單位百元）

債別		最高	盤次	最低	盤次	較前日	成交
編遣	五月	三九.九〇	一	三九.九〇	一	漲〇.〇五	四〇
又	六月	三九.六〇	三	三九.六〇	三	又〇.〇五	三〇〇
裁兵	五月	七四.五〇	三	七四.四〇	二	又〇.一〇	九五〇
又	六月	七四.八五	三	七四.七五	一	又〇.一五	一,一五〇
一九關	五月	四〇.六〇	三	四〇.四五	二	又〇.一〇	一,三五〇
又	六月	四〇.〇〇	一	三九.九〇	二	又〇.一五	八〇〇
一九善	五月	四六.八五	三	四六.八五	一	又〇.一〇	一,〇〇〇
又	六月	四六.二五	二	四六.二〇	一	又〇.一〇	四五〇
廿捲	五月	六〇.三五	二	六〇.三〇	一	平	九五〇
廿關	五月	六〇.二〇	二	六〇.一〇	一	漲〇.一〇	一,九〇〇
又	六月	四九.八五	一	四九.八〇	一	又〇.〇五	八〇〇
廿統	五月	五五.四五	三	五五.三五	一	又〇.一〇	一,一五〇
又	六月	五五.一五	四	五四.九〇	二	又〇.一五	一,〇〇〇
廿鹽	五月	五六.九〇	四	五六.六五	二	又〇.一〇	三,四〇〇
又	六月	五六.四五	四	五六.二五	一	又〇.一五	一,六〇〇
金短	五月	七五.八〇	三	七五.六〇	一	又〇.一五	三,二五〇
又	六月	七六.五〇	二	七六.三〇	一	又〇.一〇	四,〇五〇
三關	五月	七九.七〇	四	七九.五〇	一	又〇.一〇	三,一〇〇
又	六月	七九.二五	三	七九.〇五	一	又〇.一五	三,三五〇
三關	五月	六七.六〇	二	六七.三五	一	平	七五〇
又	六月	六六.八〇	三	六六.七〇	一	漲〇.〇五	一,三五〇
整六	五月	六九.九五	三	六九.八五	二	平	七五〇
又	六月	六九.〇五	四	六八.九〇	一	漲〇.一〇	一,五五〇
九六	五月	九.七五	二	九.七〇	一	又〇.〇五	七,〇五〇
又	六月	九.九〇	四	九.七五	一	又〇.〇五	五,三〇〇
廿鹽現貨		七.三〇					一〇
金長現貨		四九.〇					一〇
加現貨							一二〇
總計							四三,七五〇（百單位）

紐約股市呆而參差

新豐洋行報告昨（二十九日）紐約股市、起伏無定、呆而參差、一因銀價鬆落、二因美國鋼鐵社報告鋼鐵出產量減少百分之一·五而至百分之四三·一、三因羅斯福總統仍堅持取銷公用證券公司、至收盤前因最高法院對鐵路工人養老金案仍未宣判、引起鐵道股之買進、同時財部對白銀問題雖保守緘默、然投機家認白銀之展望仍極樂觀、市況致復回挺、小交易所股票與債市俱少軒輊、全日成交六十九萬股、茲將道瓊斯指數列左、

	四月廿七日	四月廿九日	上落
三十種實業股	一〇九.六六	一〇九.九一	漲〇.二五
二十種鐵道股	三一.三〇	三〇.九〇	跌〇.四〇
二十種公用股	一六.六九	一六.五四	跌〇.一五
四十種債券	九七.二六	九七.三七	漲〇.一一
十一種物品	五九.三三	五九.六〇	漲〇.二七

紗花

交割後標紗徘徊

紗市晨疲午堅、但市態又在盤旋之中、交割之後、多空均持觀望態度、故塲中實貨頗鮮、市盤愈之變幻、但多數意見、抛賣看小、因某君業已放棄、在五月期翻空、或有交貨之處、觀察後步、某君交貨與否、爲市價升降極大的焦點、

近期紗遭壓迫　標紗前市開盤、各月市況又呈軟弱之象、近日實方壓迫尙力、近期跌六·七角、遠跌三·四角、但拍至二·三盤、代某公司扒空一千餘包、市氣忽轉堅挺、結果各月比上日收盤跌一·二·角、惟本月跌五角、午後開盤、市情較堅、塲中交易寥寥、但檯面尙帶堅硬、結果各月比上午收盤價均漲一·二·三角、查賣出裕大四百五十包、合興一千〇五十包、仁豐六百包、元一五百五十包、泰昌四百五十包、明德八百包、買進大孚一千九百五十包、新昌四百包、均和一千一百包、長餘三百包、潤康一千二百包、益昶三百五十包、一日間最高低價及收盤價如下、

標紗	最高價	最低價	收盤價	比上日	存賬數
五月期	一七六.二	一七五.六	一七六.二	跌〇.五〇	四二,九五〇
六月期	一七七.〇	一七六.三	一七六.〇	漲〇.一〇	三九,九〇〇
七月期	一七八.〇	一七七.六	一七八.〇	—	四八,八五〇
八月期	一七八.八	一七八.二	一七八.七	〇.一〇	四七,三五〇
九月期	一七九.四	一七八.九	一七九.四	〇.一〇	三一,七〇〇
總計					一九四,七五〇

紗銷一千包弱　現紗銷塲尙好、査全日各帮買去統計九百八十六包、行情十支粗紗跌一角半、其他平、各帮買額如下、

廣東	四八五	同行	一〇〇	威海衛	六五
江西	三五	秦皇島	三〇	內地	一五
寧波	二	油頭	九	天津	三五
長沙	三〇				

標花人氣良好

棉市趨堅、但美印棉市均跌、而白銀回縮、標金穩靜、故人心良好、半數同業傾向做多、拉力甚强、惟現棉走銷尙屬冷落、因紗價不起之故、

外棉有加稅說　標花前市開盤、近月形勢甚弱、賣戶較衆、白銀雖大縮、然標金市價平平、美棉跌七磅音、印棉跌二·三羅比、故人心尙屬暗滯、賣方稍有加碼、但交易清淡、市價變化較少、結果各月比上日收盤價跌五分至一角、惟八月漲一角、午後檯面忽然轉緊、籌碼稍枯、擴市塲上言、七月起外棉進口、又有加稅說、人心愈振而漲、結果各月比上午收盤價、均漲五分至一角、査賣出穗隆二千四百擔、明德一千三百擔、大昌成一千六百擔、源大一千擔、生源九百擔、信誠七百擔、潤康七百擔、買進大孚三千五百擔、大豐一千四百擔、元一一千五百擔、源興昌一千四百擔、賡豐一千擔、長和一千四百擔、生源九百擔、長豐九百擔、一日間最高低價及收盤價如下、

標花	最高價	最低價	收盤價	漲跌	存賬數
五月期	三三.六〇	三三.三五	三三.五五	—	一四〇,三五〇
六月期	三四.〇〇	三三.八〇	三三.九五	—	一八七,二〇〇
七月期	三四.三五	三四.二五	三四.三五	漲〇.一〇	一九〇,四〇〇
八月期	三四.六五	三四.四五	三四.六五	〇.一〇	一四一,六〇〇
總計					六六〇,七〇〇

廠需淡然無多　現棉銷胃、依然岑寂、廠商因紗價下落、對於原料無意採辦、來源計姚花六百十包、通花二百五十包、

天津美棉花	四七.三五	上海廠進	四〇〇件	現貨送廠
又	四七.二五	申新廠進	二五〇件	又
通州花	四三.五〇	又	五〇〇包	又

本年十月期紗花等級變動多

本布紗市交易所、於四月二十七日召集棉紗評查會、以供本年十月期交割代用之檢查、結果將無錫慶豐廠出品二十支雙魚紗原加四元、改加三元、又太倉利泰廠之出品二十支醒獅紗、原減二元、現改減三元、均降低一元、又新裕廠之出品十六支地球紗、原減十六元、現改減十七元、又振泰廠之出品十支鴻福紗、原減四十五元、現改減四十六元、新添增加無錫慶豐廠之出品十六支雙魚、十支雙魚兩牌、自十月期起一併加列等級表中、茲將更改程序及等級價格列下、

		原訂價	新訂價
二十支	雙魚紗	加四元	加三元
二十支	醒獅紗	減二元	減三元
十六支	地球紗	減十六元	減十七元
十六支	雙魚紗	新添列	減七元
十支	鴻福紗	減四十五元	減四十六元
十支	雙魚紗	新添列	減四十三元

又棉花鑑定會、自四月二十七日召集、以供本年十月期新花交割之用、鑑定等級之結果、第一級及第二級全無更動、第三級第四級粗絨等級提高一角至三角、茲將變更情形列下、（以資參考）

		原訂價	新訂價
（第三級）	甲等	減一元半	減一元二角
	乙等	又一元八角	又一元五角
	丙等	又二元三角	又二元正
	丁等	又一元七角	又一元四角
（第四級）	甲等	減三元五角	減三元二角
	乙等	減四元正	減三元七角

靜待銀價發展 美棉交易殊形清淡

昨美棉市況、因同業等候銀價發展、及政府對於紡織業與棉業之計劃、殊欠活動、開盤時、因多頭了結、同時買戶見市價已迫近一角二分借款、或將引起南方及國棉之賣出、不無遲疑、致各月跌五至九磅音、旋以西部最近之雨、認爲有待新棉、繼續疲弱、此時買氣雖不旺盛、買戶亦正等空戶、從事抵補、略見回昂、收盤平穩、計現貨跌五磅音、期貨跌三至九磅音、英棉現貨跌七點、期貨跌五六點、印棉初因歐洲出口商抛賣、新棉市跌、後以大衆買進而回、計平果爾跌一·五羅比、奧姆辣跌一·七五至三羅比、白羅溪跌一·五羅比、原電錄左、（二十九日電）

美棉		比上日	合國幣	英棉		比上日	合國幣
五	一二.〇六	跌九	三七.九〇	五	六.四〇	跌	[illegible]
七	一一.八二	跌五	三七.二〇	七	六.三六	跌五	四三.四〇
十	一一.六六	跌三	三六.七〇	十	六.三三	跌六	四三.一〇
十二	一一.六二	又	三六.六〇	一	六.三二	跌六	四三.一〇
一	一一.六二	又	三六.五〇	現	六.七〇	跌七	四五.七〇
三	一一.六六	又	三六.七〇	平果爾	一六六.五〇	跌一.五〇	二二.六〇
現	一二.一五	跌五	三八.二〇	七月期	一六八.二五	跌一.七五	二三.二〇
				奧姆辣	二〇〇.二五	跌三.〇〇	二七.二〇
				七月期	二一一.〇〇	跌二.二五	二八.八〇
				白羅溪	二四〇.二五	跌一.七五	三二.五〇
				六月期	二三六.五〇	跌一.五〇	三二.一〇
				七月期	二二二.七五	跌二.〇〇	[illegible]

又據孟買電、三十日七八月期白羅溪花之開盤預測、爲二百三十六羅比半、不動、

蘭貢棉花輸出量

二十九日孟買電、上週自蘭貢方面輸出之棉花數量、爲二、〇〇〇包、計至漢堡者九六五包、至利物浦者二三五包、至神戶者六〇〇包、至白利門者二〇〇包、

津市棉花銷塲淸平

天津通訊、棉市仍屬淸疲、市價平靜、銷路不廣、東河長絨棉行家買進一百包、開價爲四十四元、變昌行買紅花十包、開價爲二十四元至二十八元、又山西花市況尙佳、廠商進胃未減、平穩之勢、尙能保持、北沙廠買進一百二十包、價爲四十一元五角、又一百包、價爲四十元、

糧食

河米先疲後緊

（滬南）昨各帮來源忽湧、共到九十餘號、（貨共萬餘石）人心更疲、本街銷塲呑滯、各貨行情下游、後幸包胃忽有天津威海衛等帮動辦一千餘包、市形漸定、同時本街亦見動辦、除南港早稻以多合店胃、得能無甚榮辱外、蘇同粳及各晚稻等價略修近角、陰變元貨乏胃香、獨見挺秀、然大都屬意高貨、中市者則無軒輊、

市價

銀錢

	▲早市	▲午市
拆息	二角	二角
劃頭	一角五分	一角六分
江南	（每萬）八百卅七元	（每萬）八百卅七元一角
廣東	（每萬）七百卅一元八角	（每萬）七百卅二元一角
拆兌	一千三百六十六角九分	[illegible]
銅元	三百三十七千文	三百三十七千文
衣牌	三千三百十七文	
角坏	二百四十文	
貼水	九十文	
海上拆息	銀行業每千元每日角一半	
貼現欵	每千元每日一角	
公單	同業公會	

金市　◉金業交易所

上午開盤 七五九.八　最高 七六一.八（午收）　最低 七五四.八　午收 七六一.八

五月份登賬 七七九.〇〇　六月份登賬 七六二.〇〇　上午補水 七七六.〇〇　下午補水 七八二.〇〇

下午開盤 七五九.五　最高 七六九.五　收盤 七六八.三

匯兌　◉中央銀行掛牌

上海標金標準 八三〇元九角　關金 一元六角三分六　英金 卅三便士八六五　美金 六十八元六一七五

倫敦大條 即期廿七便士八一二五　遠期廿七便士七五　紐約銀價 七角五分　純金每盎斯 七鎊四先令五便士　英美 三十五金元

倫敦電匯 一先令八便士五　又美匯 四十一元五　以上滙國幣一元計算

紐約電匯 一百〇二金元　巴黎電匯 六百二十二法郎　柏林電匯 一百元計算　以上滙國幣一百元計算

大同銀行掛牌 銀樓首飾金每兩收進七十八元 兌出每兩八十二元

證券　◉華商證券

		第一盤收	第二盤收	第三盤收	第四盤收
金融長期	五月期	[illegible]	[illegible]	[illegible]	[illegible]
編遣	五月期	[illegible]	[illegible]	[illegible]	[illegible]
裁兵	五月期	[illegible]	[illegible]	[illegible]	[illegible]
一九關稅	五月期	[illegible]	[illegible]	[illegible]	[illegible]
一九善後	五月期	[illegible]	[illegible]	[illegible]	[illegible]
二〇捲菸	五月期	[illegible]	[illegible]	[illegible]	[illegible]
二〇關稅	五月期	[illegible]	[illegible]	[illegible]	[illegible]
二〇統稅	五月期	[illegible]	[illegible]	[illegible]	[illegible]
二〇鹽稅	五月期	[illegible]	[illegible]	[illegible]	[illegible]
金短	五月期	[illegible]	[illegible]	[illegible]	[illegible]
二二關稅	五月期	[illegible]	[illegible]	[illegible]	[illegible]
二三關稅	五月期	[illegible]	[illegible]	[illegible]	[illegible]
整六	五月期	[illegible]	[illegible]	[illegible]	[illegible]
九六	五月期	[illegible]	[illegible]	[illegible]	[illegible]
二〇鹽稅	現貨	七·三〇			

紗花　◉華商紗布

標準棉紗（反手二十支金雞）	開盤	二盤	三盤	收盤
五月期 前市	一七五.六	一七五.八	一七五.七	一七五.八
五月期 後市	一七六.二	一七六.〇	一七六.〇	一七六.二
六月期 前市	一七六.三	一七六.六	一七六.六	一七六.七
六月期 後市	一七七.〇	一七七.〇	一七七.〇	一七七.〇
七月期	[illegible]	[illegible]	[illegible]	[illegible]
八月期	[illegible]	[illegible]	[illegible]	[illegible]

◉現紗　▲四十二支

牌名	價	帮別
雙馬	[illegible]	廣東
招財	[illegible]	廣東
金城	[illegible]	油頭
金城	[illegible]	寧波
招財	[illegible]	廣東
紅人	[illegible]	廣東
富貴	[illegible]	油頭
金城	[illegible]	廣東
富貴	[illegible]	長沙
福利	[illegible]	威海衛
人鐘	[illegible]	同行
好做	[illegible]	江西
白鴻福	[illegible]	廣東
紅歡	[illegible]	廣東
金城	[illegible]	天津
嘉禾	[illegible]	廣東
紅荷	[illegible]	內地
大發	[illegible]	廣東
金鷄	[illegible]	油頭
紅人	[illegible]	廣東
人鐘	[illegible]	內地
好做	[illegible]	天津
寶子	[illegible]	廣東
招財	[illegible]	油頭
紅荷	[illegible]	廣東
金鐘	[illegible]	油頭

糧食　◉滬南米市

品名	價	品名	價
常帮白粳	[illegible]	又	[illegible]
又特粳	[illegible]	同里白粳	[illegible]
白元	[illegible]	又 特粳	[illegible]

◉滬北米市　（河下）

品名	價	品名	價
河涇 早稻	[illegible]	又 黃橋晚	[illegible]
干巷 早稻	[illegible]	又 特稻	[illegible]
松隱 早稻	[illegible]	松江晚稻	[illegible]
廣陳 早稻	[illegible]	沖 特別	[illegible]
呂巷 早稻	[illegible]	眞特	[illegible]
泖渧 早稻	[illegible]	早	[illegible]
朱家角 早稻	[illegible]	航船晚	[illegible]

絲市

行名	絲名	類別	價
沈巧記	[illegible]	日絲	[illegible]
陳大興	[illegible]	上海絲	[illegible]
蕭大良	[illegible]	廣東絲	[illegible]
江叔男	[illegible]	上海絲	[illegible]
石泉永	[illegible]	日絲	[illegible]
王福記	[illegible]	廣東絲	[illegible]
徐二大	[illegible]	上海絲	[illegible]

茶市

行名	號牌	茶名	件數	價格
天裕	以上公升永茶棧售出	公升		一一珍眉
天裕	以上正泰昌棧售出			

海味　▲東洋號家

品名	件數	價
海帶	[illegible]	[illegible]
干貝	[illegible]	[illegible]
生鮑	[illegible]	[illegible]
乾鮑	[illegible]	[illegible]
八甲魚	[illegible]	[illegible]
魷魚	[illegible]	[illegible]
金鈎	[illegible]	[illegible]
禿參	[illegible]	[illegible]
淡菜	[illegible]	[illegible]
香菇	[illegible]	[illegible]
冬菇	[illegible]	[illegible]
魚頭	[illegible]	[illegible]
魚翅	[illegible]	[illegible]
明鮑	[illegible]	[illegible]
開洋	[illegible]	[illegible]

魚市

魚名	最高	最低
▲海鮮 大黃魚	二九元	八元
小黃魚	[illegible]	[illegible]
鰳魚	[illegible]	[illegible]
鯧魚	[illegible]	[illegible]
▲河鮮	[illegible]	[illegible]

進出口各貨彙報

▲進口 糖 一五九〇〇包 日本來

輪船進口報告

輪船出口報告

洋米產地又來報漲

（滬北）昨河下各帮到船無幾、約十餘號、市上各種去胃、白粳略化、價形平定、薄稻貨稀、價屬挺立、早稻到銷兩和、價無上落、白元高料交活、中次平常、市價高提近角、中次定勢、其餘各貨、亦見平定、

昨日洋米市況、頗見活潑、因產價步砌、國戶心思甚佳、而內地去胃則始終濃暢、昨在市又辦去一萬二四千包、除內地暢銷外、更有長江面紹北洋與本街等到市收買、共計亦有成交一萬多包、期貨與囘籠貨路貨等亦開一千二百噸、市面旣活、人心更復向上、祗以目下存到兩足、價乃祗有步砌三五分、客秈亦開一千多包、價亦跟俏二三分云、

本月份交割 天津帮收貨占多數

昨爲四月份期粉交割之日、由交易所實際交割者、閘祗綠兵船粉二千包、但閘塲外自行交割數、約有五十餘萬包之巨、內中兵船粉約四十萬左右、紅鑑車粉約十餘萬包、十份之九均屬天津帮收買、餘則爲本街零星所去、又開洋帮除收買標準外、又開定綠砲台粉五萬包、價一元五角、北路銷塲、如是奇俏、關係風災之故、各處齊動、是以添辦不已云、

▲芝加哥小麥	四月二十七日	四月二十九日	上落
五月份	九九.五〇	九九.六二五	漲〇.一二五
七月份	九六.七五	九七.六二五	漲〇.八七五
九月份	九九.二五	一〇〇.三七五	漲一.一二五
現貨	一〇八.五〇	無市	

▲加拿大小麥	四月二十七日	四月二十九日	上落
五月份	八八.七〇	八九.六二五	漲
七月份	八九.六二五	九〇.〇〇	漲
現貨	八八.六二五	八八.七〇	跌

黃荳餅內地收進

昨日爲本月雜糧交割之期、小麥因事前均自

南北貨 生仁客銷略見起色

生仁近日廣東油頭兩帮銷路復見活動、前昨兩日、均有成交、前日廣帮辦開封仁一車、七元零五分、又山東仁六元四角、碭山仁六元零五分、歸德仁六元二角、共成交三百包、昨市見升一角至五分、計廣東油頭兩帮、共辦去一百噸、碭山仁歸德仁爲六元三角至一角半、鄆城仁六元九角半、次之七角半、

糖市 遠期荷白成交六千包

昨日糖市、以關金復降、最小曾到一·六三六、後略回好爲一·六四八、故趨勢又軟、公會划盤二四荷粗白現貨降爲十六元六角、比小一角、轉口貨叫五元二角、均未成交、本廠綿白亦跌一角、振裕一號爲十六元、二號爲十五元九角、三號十五元七角半、四號十五元六角、號貨有潮帮開出、正綿赤一百餘包仍十一元三角、比前無上落、遠期荷粗白有大昌洋行開出、六七八九月份共六千包、價爲荷盾三元一角半、新規外稅、另訊東糖划價、昨市又見低廉、YP嘜爲十六元四角、YRO嘜十六元二角、均有成交、

絲茶 新綠茶昨已開盤

▲較上年減低七折

自前日土莊新茶上市後、昨溫州來路莊之珍眉綠茶、新綠繼續佈出、華洋雙方經兩日爭持之結果、始由火裕洋行、開出頭盤、土莊珍眉價開七十五元、溫州珍眉價開四十八元、較去年減低七折、此種之猛落、實由於國外銀價提升、匯率過高、照現時先令計算、英商認價、已與去年相等、而國外茶銷、又遠遜於前、因此數洋行、均持觀望態度、

油市 白桐油洋銷尙殷

白桐油市面、自漢口洋莊跌而復漲後、較前愈見穩固、價格雖曾跌至每担三十五元、旋即漲至三十七元二角、近日又漲至三十八元、據洋行方面消息、歐美各國需用尙殷、惟價在四十元以上、似難合算、若三十七八元、各國均有採辦意思、故照現市各洋行無不注意、前日漢電所報已做開三十八元二角、有二萬百交易、大概繼續採辦者尙不少也、

疋頭 四月份呢絨之穎勢

四月份呢絨交易、照理爲最旺盛時期、因春銷正殷、夏銷發動、奈月來各路生意多淸、大半祗有零星點綴、致貨呈過剩、售價反跌、一月來呢絨各貨售價、十跌八九、餘則忽上忽落、今將四月份始末貨價列後、以便比較、

	一日	十日	廿日	卅日	
普通元直貢呢	五.一〇〇	五.一五〇	五.〇五〇	四.九五〇	跌一角五分
普通素華特呢	四.〇〇〇	四.〇〇〇	三.九五〇	三.九〇〇	跌一角
普通素角嗶嘰	三.〇二五	三.〇〇〇	二.九五〇	二.九〇〇	跌一角二分半
天佑中厚嗶嘰	四.七〇〇	四.七〇〇	四.六五〇	四.六〇〇	跌一角
三天木也勒絨	二.八五〇	二.八〇〇	二.八〇〇	二.七五〇	跌一角
普通凡立丁	[illegible]	[illegible]	[illegible]	[illegible]	跌七角
普通派力司	[illegible]	[illegible]	[illegible]	[illegible]	跌三角

刀割！危險！
如患雞眼請用科學化之
加斯血雞眼藥水
GETS-IT

介紹德國神醫
羅偉廉醫學博士(Dr. M. Rosenburg)
羅醫生為德國當代大醫家之一，前年應聘來華，旋經病家敦勸，改懸壺於上海南京路七十三號三樓，兩年以來活人無算，凡遇男婦內外科疑難雜症，如一切虛弱病，生殖器尿道膀胱皮膚病疥，頭髮脫落，以及花柳等症，經羅醫生診治，無不着手回春；而於女子月經及子宮各病，尤為專長，此外對於美容皮膚等症，更屬手到病除，至於羅醫生醫室之電療器械設備完美新穎，尤其餘事，謹此介紹於病者，俾可早登康域
男女性病 如久婚不育 神經衰弱 美容皮膚 癬瘡禿髮
林更生謹啓
羅醫生醫室
上海南京路七十三號三樓（中央路西口）
時間 上午十一時至一時 下午四時至六時
電話一三三四四號

柯達不鬆軟片

在中國行銷最早
柯達不鬆軟片
品質精良。卷卷一律。拍照成績。十分可靠。
柯達不鬆軟片。包卷皆備。尺寸俱全。
認明黃匣。以防假冒。
欲得精美照片 必用柯達軟片
美商 柯達公司
上海圓明園路一八五號

萬尔根
上海代表
天利倍洋行
博物院路一三一號
電話一三六三五
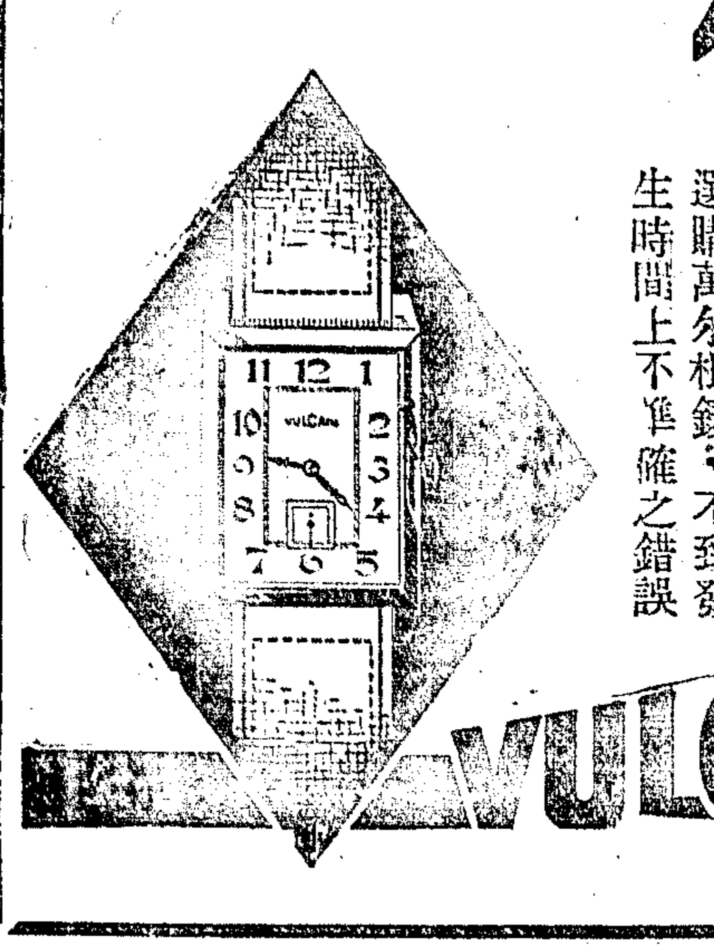

諸君欲購走時準確，式樣新穎，搆造精美，機器堅固之掛錶或手錶，請向各大鐘錶行認明「萬尔根」牌，庶不致悞，因該錶為瑞士國最著名之出品，世界各國，到處歡迎，希請注意！
諸君欲需式樣美觀，走時準確，請購萬尔根錶，包君滿意！
選購萬尔根錶，不致發生時間上不準確之錯誤
VULCAIN

點滴

或說中國的教育，感化力最大，試看一般農村子弟，一經喝着學校水，就會立刻反應到自家爸爸媽媽的愚笨得可笑，起居飲食的簡陋得可憐，雞豚狗彘的屎尿狼藉，耨地耘草的工作麻煩，在在想實現理想中的生活。

▼或說中國現行的教育，純粹是採取一種鳥籠式的教育，這話怎麼講，就是說一羣羣英氣勃發的青年，一批批天眞活潑的學生，一經走上學校的門，自由即行剝奪，不容你發揮什麼天才，和籠裏的鳥一般高飛不得，聽教授們去瞎三話四，弄得奄奄無生氣。（陳蘊素）

民國路巡禮

無邊

華界和法租界交界的那條『民國路』，我們聽到這個路名時，會油然生起國家的觀念，同時，又會想像到這條路是何等的堂皇的呀；但是，我們如果經過那裏而稍稍注意地加以觀察，便會引起無限的慨歎和憐憫！因為那裏在映演的，完全是饑餓羣衆和勞苦階級的生活的形態。如再略事研究的話，又可找出社會和其他的癥結。

在那裏振興市面的中堅份子，首推那些百貨商場，的確地是華洋百貨，雜然並陳；不過這裏的百貨，都是十九世紀的，並不是一九三六年式的，說老實些，便是所謂『舊貨攤』，那裏的舊貨攤，可以稱是鱗次櫛比。每個舊貨攤所陳列的物品，從文具部的自來水筆，家私部的一切器物，以及服裝部的衣帽鞋襪與乎零星雜件，色色俱備。他們攤主把低廉的代價收買進來，加上較厚的利益售給主顧。不過，那裏在買進售出時絕對無有眞不二價的，討價和還價，恆會相差到一倍以上，然而交易十九是終於成功的。

除了舊貨攤以外，還有一種『舊貨擔』，那規模尤其狹小了，是在一隻竹絲籃內開他的公司商店。舊貨擔買進售出的大宗貨品，是破舊的衣服和用具，大概舊貨攤擯諸階（舊貨攤都設階畔）外的，舊貨擔總遨視同牛溲馬浡一般，儘堪當做他藥籠中的俊品。

在那裏，時時可以看見那些飢餓羣衆拿着東西來出賣到攤或担上去；也時時可見許多勞苦階級在選購各個的需要品。但你在他們的交易中，特別是出賣到攤或担上去的，要想見到一枚明晃晃的大銀圓，那眞如鳳毛麟角一般。

民國路上在映演的形態，不知可以象徵什麼？

材門

耘殘

我可要預先聲明的，這篇文字，不是迷信的推波助瀾，是一種風俗的寫實。

記得秋水軒尺牘有這樣一句，窮幕友向人告貸，「十叩柴扉九不開，」那並不是材門，而為柴草的門；又有一副門聯，「財門迎綠水，吉戶對青山；」那不過形容門前景色，兼為自己祝福罷了：這種材門，却是棺材板做成的，並且要經了死人睏一大覺，然後纔有資格膺材門之選！這風俗在江蘇海門啟東兩縣，近海的士人，迄今猶流傳不衰，或問上海的包車夫，那可要說得頭頭是道了；至於怎樣處置死屍呢？買口瓦器的罎子，把屍骨骷髏裝進去，重行入葬；大抵貧窮細戶，做這賣棺材勾當，同時却有個顛撲不破的規律，假使未曾繼續死人，以前的棺材，絕不出賣，頗合上「新陳代謝」的一句成語：裝置材門的人家，以資鎮壓癘鬼，包涵着驅兇避邪的神話。

士人們常生着一種「陰」病，（世稱肺癆），少男少女，未婚已婚，碰到一種冤孽，向病人纏擾不休，拚命進攻希求完成好事，病人雖不直言陳述家屬見到這般光景，就明白了大半，立刻設法安置材門：據說除了做材門，也有用着做病人的床板，它的副作用，更可以構建的豬棚欄，豢養牲畜，比方棺材板搭成的豬圈，這一羣豬玀，便不會遭逢瘟疫；棺材板在海門啟東，眞有意想不到的效力，備上兩葉材門，大有「姜太公在此百無禁忌」之概，至於「飛熊鎮宅，」自然也在淘汰落伍之列了。

自梳

張蕊良

日前見本欄載有關刪君的「媽姐」一文，覺得頗有一說的價值。但，其中還有很多的事實，關刪君沒有說得詳細；現在我所寫的「自梳」，就是把詳情說得透澈一點罷了。

自梳原來就是守貞的別名；這種風氣當然以廣東順德縣為最盛：廣東的娘姨，也以順德為特產。這些姑娘們在十七八歲的時候，結拜了許多小姊妹，實行自梳，大家擇定黃道吉日，由伊們的父母出來辦酒，於是遍邀親友隣舍，聲明伊的女兒自梳了。從自梳的日子起，便梳上了一個頭，因此自梳典禮便告閉幕。

此外有錢的自梳者，以及娘姨的自梳者，常有桑間濮上之行：在自梳的娘姨中，所謂「近身」這類人物，專門只伏侍少爺房間裏，鋪牀，摺被，和少奶奶梳頭等工作，工價很貴，起碼要七八元一月，普通以十數元者居多數：還有一件事值得向讀者報告的，就是這般娘姨的自梳者，因為專服侍少爺的緣故，往往容易與少爺發生戀愛起來；久而久之，竟然會變成姨奶奶了。

但，另有一種「磨鏡黨」却與自梳相似，利害非凡；如果某人為父母強逼着嫁了，伊們黨裏的人，老實不客氣，伊們就要實行種種厲害的手腕了。當出嫁的女子，出門的那一天，這個「磨鏡黨」裏的姊妹們，就暗中用布將這出嫁的女子週身纏緊，身上滿插花針，到了洞房之夜，不准新郎近身，一俟三朝回門，姊妹們一定要驗看過，若是解散了，或與新郎交合了，伊們定要用種種方法，把這出嫁的女子弄死；若是眞的沒被解鬆的，那麼三朝回到娘家後再也不到夫家來了；伊們的父母情願賠錢給女壻，叫他另外娶一個小老婆，從此以後，除了年節以及臨死之外，決不會在夫家過宿，也是隔房各走一躺；假使在夫家住一夜或睡，在這情樣看來，男性眞要活守鰥了。

對於以上的事實，現在在廣東還是很盛行，所以我希望地方當局取締這種摧殘道德，傷風敗俗的行為才是！

▼誌謝 星社健者鄭逸梅君，近著「花果小品」一書，凡十萬言，對於花果之種植法以及珍聞掌故，前人詠歎之詩詞，無不搜羅殆徧，筆墨之雋艷，猶其餘事也，特價每部五角四分，由本埠福煦路中孚書局出版，昨承見惠，特此道謝。

小西天

張恨水著

第十一回 懶傀沒衣裳垂帷避客 辛勤省宵火拂曉抄書

當時，我微微的向那校長，吐露了這一點意思。他說，桌椅非常的缺乏，學生除了在教堂讀書而外，沒有相當的地方。若是終日讓他們坐在教室裏，那讀書的方法，又未免太舊了。不得已，只好讓他們在院子裏念。他這樣說了，我倒有些疑惑，難道眞的連桌椅都發生問題？若果然如此，這西北的教育，也就難言之矣。因此我請了校長，陪着我在全校參觀了一下。其實，這裏還只有兩個教室上課，另一個還是空的。只有一個土磚砌的講台而已。那兩個教室，一個是高級學生上課的，裏面的長條桌子，桌面是木板的，桌子腿就改用土磚砌上的了。一個是低級學生上課的，桌椅雖十分破舊，却也和普通小學校裏用的桌椅差不多。只是這個課室，根本就可以不要。據他說，這校低級班的學生，統共只有五個人，一個是教員的兒子，兩個是校長的兒子和姪兒子，僅僅另外兩個十歲的學生，是招考來的。然而還是他們的哥哥在高級班讀書，要不然，這兩個學生都不能夠有。周有容道：周縣長，你這一縣之大的大字，安置得好。正因為是大，而人口太少，一個村落，不過幾戶人家，要相隔十幾里。試問不上十歲的孩子，怎樣好來念書？這是一樁環境使然的事，眞叫人沒有辦法。有了這層緣故，我們可以知道，學生都把年齡耽誤到很大，那不是隨便可以糾正過來的。（一九四）

御香縹緲錄

德菱公主原著 秦瘦鷗譯

尋常的富貴人家，每人每隔十天做一件新衣服，已算是很闊綽的了，太后的新衣，却是平均每天一件，或竟不止此數，豈不令人咋舌？不過裁製這些宮袍和繡服的縫工，却不是女性，而是男性的太監；他們畢竟還是先學會了縫工再做太監的呢，還是先做了太監再學會縫工的？那我可不曾推究過！祇知道他們的工技，也是優等中的最優等，決非外面的縫工所能比擬的。但他們的日常生活據說是和那些女性的藝工並不相同的，大概是比較苦一些。他們的工作雖然大部份也得由他們自已用心設計，可是太后偶然高興，要怎樣改動，他們就必須立即照辦。在每一件新衣服的毛樣沒有得到太后的核可以前，更不准隨便動手；不比那些製鞋的女工是可以自作主張的，打好了樣，即可繡作起來。然而也就為這樣，鞋子的浪費更大！除却極少數深合太后旨意的幾雙之外，十分之八九，都像什麼古玩似的一行行地終年陳列在那龐大的鞋庫裏；到相當時期便棄去。要是宮袍和繡服也是這樣，只怕內庫裏的銀子更要完得快了！

接下去我還得講一講太后所穿的襪子。讀者中諒來不乏年歲較高的人，當可記得前二三十年時，那些婦女們足上所穿的是怎樣的一種襪子，太后所穿的，也大體相同。那襪統都是很短的，和現在盛行的短統襪差不多。（三〇四）

日本的藝菊

吉雲

日本的盆栽花木，是很有名的。而對於藝菊，亦有相當研究。最近藝菊的時候到了，日本藝菊專家福地喜一郎曾將藝菊心得，公開發展。紫羅蘭盦主人亦喜藝菊，特譯之以供參考，海內藝菊家，想亦樂聞的。

菊花從揷芽到開花，大約經五個月的時間，其他盆栽有需十年二十年的培養，所費心力，不可同日而語。因為他年年秋間開花，所以今年失敗了，便可作明年的殷鑑。在短期間中，就可使藝菊的手術，慢慢進步起來。

日本藝菊，在德川時代已很流行，品評會也設立得很早。武人商人所喜歡的菊花人像，是享保年間流傳出來，以小菊（如滿天星等）較大菊繁榮。大型菊花近來，流行最廣，東京有重陽會千秋會專植大菊，會員有三千人之多。中型菊發現於江戶時代，稱為「正菊」，是標準菊花。貴族福羽子爵大隈等，都是中菊黨的健將，現有秋香會的組織。小型菊專製懸崖的式樣，有長生會。每年十一月三日起在日比谷公園開菊花大會，各派團體，都有參加。

菊花種類之多，為世界園藝品之冠，種子何啻千萬。並且可以說沒有相同的菊花，因為花形花瓣花葉，多少總有不同的地方。凡是新種如若不分新芽，任何人不能種出同樣的菊花來。因為新種層出不窮，所以藝菊者都竭力變化，便有特殊興趣。

大菊分闊瓣管狀絲狀斗狀四種，中菊是普通最茂盛的肥後菊，小菊有文人菊山菊嵯峨菊等。中國的圓形菊花是日本古時的一重山菊，今日重陽會等自負為名種的大型菊，是中日菊花的合種。中國菊花，輸入歐洲，繁殖坡廣。至於十六瓣勳章形的，是日本獨有的菊花。

藝菊的方法，先將芽揷入鹿沼土內，深約二寸，置陰處二十日即着根。四寸花盆可種花一棵，六月初摘頭，枝芽可得三五枝。短的約三尺五寸，長的約六尺，最為適合。六月中用豆油滓水，每日兩回，至花前為止，以後只要灌以水肥足矣。九月十五見蕾，十月上旬破綻，十一月十日前後盛開。每日晨起灌水一次，白晝不能灌溉。以除蟲藥去蟲，半日一回。菊花的調姿最為困難，風吹花亂，常見日光，水易乾燥，大約午後可遮陽光之處。經驗不足者大約每人至多種五十盆而已。

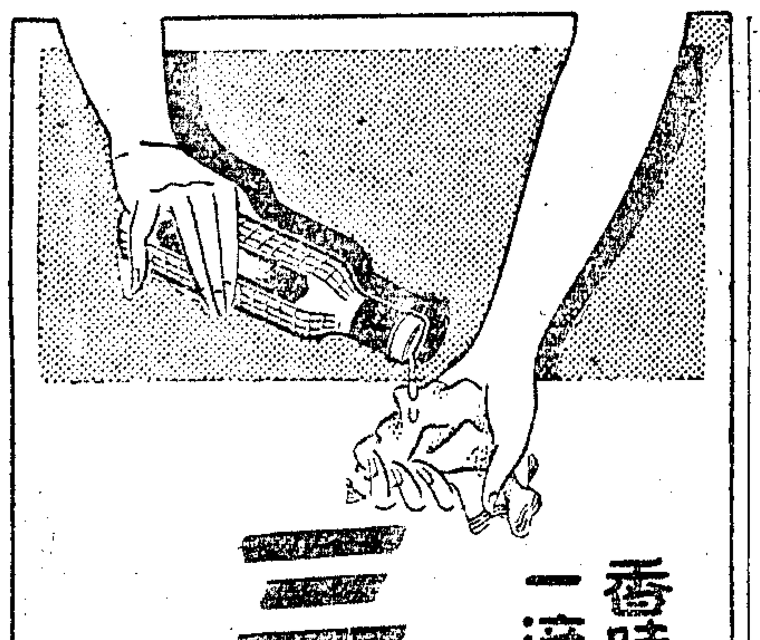

香味幽雋，超羣脫俗，
一滴沾襟，竟日馥郁。
此何香水？曰：
三三香水也！
五洲大藥房發行
上海及各埠

人體美之研究
俞寄凡著 一册五角

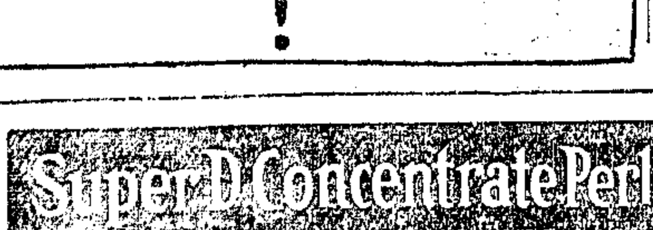

立予黃污牙齒以自然之皎潔
請即用
固齡玉刷牙 並祭其如何迅速清除難看之黃污膜而恢復自然之潔白
固齡玉牙膏 消滅口內使牙齒惡劣與腐爛之病菌。當微笑時。君攬鏡自照。便見其異。貴親友亦必見之也
美商 同益洋行 中國經理

13XX
固齡玉牙膏
KOLYNOS

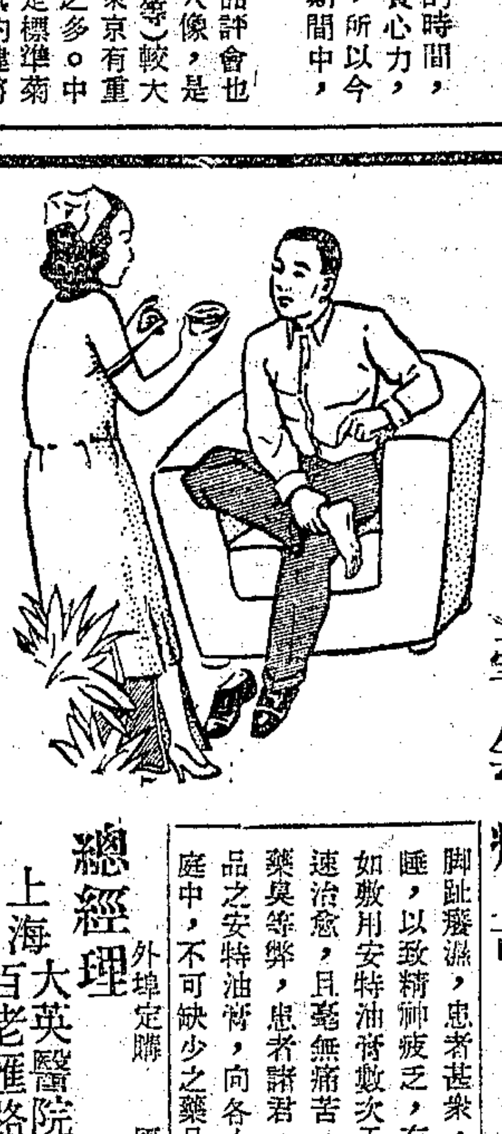

安特油膏
担保治愈 脚趾癢濕 毫無痛苦
主治 去濕止癢 痔瘡凍瘡 皮膚等症
治 其效迅速 其價特廉
脚趾癢濕，患者甚衆，每徹夜不能安睡，以致精神疲乏，有礙日間工作，如敷用安特油膏數次于患處，莫不迅速治愈，且毫無痛苦，亦並無油膩及藥臭等弊，患者諸君，請認明瑞典出品之安特油膏，向各大藥房購取，咸家庭中，不可缺少之藥品也。
總經理 上海大英醫院普濟藥房 百老匯路九十一號
外埠定購 原班寄奉

朱振聲編
長壽週刊 今日出版
本刊內容包括一切內外婦幼咽喉花柳各科。以及生理學。病理學。心理學。藥物學。傳染病學。一切四季時病。性病等等。均有精詳實用之論列。至於家庭醫藥常識。古今經驗良方。急救方法。莫不應有盡有。第一期今日出版。封面用彩色精印。由上海市教育局長潘公展先生題眉。上海市國醫公會。上海市國醫學會。謝利恒。丁仲英。陳存仁。張贊臣。郭柏良先生。開先上海市國醫公會第四年會。上海市國醫學會親籤題字。至於長壽漫畫之雅俗共賞。活潑排印。尤其餘事也。陶百川。蔡將諸先生均有題詞。茲將第一期之目錄。披露如下。
巨頭痛之病理及療法
老年病之預防法
中風病之構成時期與治療
小兒疾病之危險
論最忠實的療法
肺勞相自救法
泄瀉吻不得
朱子弟之一次性交後身體的變化
女子早婚之害
月經病之衛生
氣喘病之相
患白濁者之眞相
一切血壓之調治
怎樣可以免除胃病
大便秘結不用藥療法
肺勞與神經衰弱
傷食與停食
用藥指南
實驗美容法
治面部黧黑法
去面部油光法
治面部粗糙法
治面無血色法
消除廣皺法
治赤鼻方
預知胎兒男女法
最驗的通經劑
續球氣浮腫方
治脚瘋治方
治瘋狗咬方
治癩痢方
治肚角單方
治痢簡方
孕耶病耶
答趙王氏問
特價 起定閱全年者。祇收一元。實售大洋五分。以示優待。全年共五十册。（五月底截止）過期實收二元。連郵二元。（國外加倍）今日
定閱處 上海三馬路雲南路轉角幸福書局

申報 緊要分類廣告

徵求

中國商業函授學校大減費招生 商業國文簿記銀行每月祗一元或數角索章附郵二分寄上海望平街漢文書局或上海滿洲路本校

●●送謀生利器 此術男女可做人人必需本小利厚事業正當誠實公開請附回件郵費寄杭州湖市工藝實驗社即贈

家庭職業 針灸術及科學溫灸術學習甚易治病極驗且可保證成功穩獲厚利有志研究者請附郵票四分即將溫灸術一厚冊報告錄等刊物奉贈負責指導浙江寧波東方針灸學社

廉 哭玲集及阮玲玉 剪報附洋一角五分（郵票通用）即寄 自殺專刊一冊 阮玲玉照片二幀 ▲上海山東路二百廿一號人美書局

贈券 營業指南 剪下附郵一分即贈「營業指南」一冊 總發行 上海三馬路

贈券 青年之友 剪下附郵一分即贈「青年之友」一冊

敬送遺洩古方 治遺精早洩不孕衰弱驗確著神效各界函索者依方配服立見奇效 上海法界茄勒路三號四川施積善堂函索

敬送遺精早洩自療法 分送摩擦法靜坐法藥療法各界欲索請向上海霞飛路和合坊七十四號張世德堂函索可也

敬送腎病肺癆指南 鄙人患腎虧遺滑及吐血肺癆多年百醫無效後得此書依法療治竟愈特將經驗所得編成一冊分送同病附郵五分寄杭州糧道山十號慈航居士即奉

遺失

遺失聲明 鄙人所認杭州西泠飯店股票收據一紙 業已遺失 ... 無論何人執得作為廢紙此佈

遺失聲明 館廿三年度股份息單及股證各一紙 ... 特此聲明作廢

普球滅火機 可以防止未來之火災 普球實業社出品 上海福建路三九一號 電話九〇七三三號

人體美之研究 每冊定價五角 申報特種發行部啓

固精補腎丸 每瓶五角 買一送一 當日見效 不效還洋 趙南石 完全王道國藥製成如用錯藥當擊火焚

外埠經理 ...

耳聾復聽丸 蓄世無雙 德和製藥公司 ...

其他

柴油機發電機出售 本公司現已改向浦東電氣公司購電 所有柴油機及發電機一併出售 ...

代理處 ...

聲明

遺失聲明 本路發給北站行李員許智明京滬杭甬鐵路管理局第一六六九號證章一枚據報遺失特登報聲明作廢此佈

遺失田單 ... 特登申報聲明作廢 ...

聲明遺失 鄙人於民國二十年九月一八事變遺失上海中華書局有限公司股票 ... 廣票啓

▲遺失股票息摺聲明 茲遺失上海永安紡織公司股票息摺 ... 特登申報新聞報聲明作廢 繆柱臣啓

遺失聲明 ... 中國稅務新煙公司啓

分析聲明 ...

緊要聲明 ...

推受盤聲明 ...

旅行一覽表

京滬線 上行車 下行車 [illegible]

人體美之研究 俞寄凡著 一冊五角

申報津浦鐵路行車時刻表（上） (上)即上午 (下)即下午

[illegible]

照常吸煙 見煙自厭 三日見效 十天斷癮 永遠戒絕 廣告欺人 天誅地滅

精神戒煙 ... 濟倉製藥廠

德國內分泌補片 壽爾康

調節內分泌係根本的調補！多服一天即多得一分效力！ ▲德國大學教授安特諾博士發明：內分泌最新特效補品…… 本品以動物的內分泌液所製！可於試驗時期中測驗其補力！

壽爾康 補力試驗方法！

人體，腎，腦，肝臟等各部，除賴血液營養外，更須內分泌之正常，以發揮其機能，倘分泌之液體過多或缺少，體質乃見衰弱，或立致大病，壽爾康採取牛羊猿猴等體內的「內分泌」液為主要原料，服之可糾正吾人「內分泌」之正常，所以四肢百骸，六臟六肺，皆得其偉大之滋補力量，服後測驗其功效！

▲補腎效力之試驗！ 腰痠，背痛等，皆腎部內分泌失常所致，服「壽爾康」一二盒後，腰痛若失，即「陽萎」「早洩」等性病，亦即痊愈，男女同服，即可一索得男！

▲補腦效力之試驗！ 記憶力薄弱而健忘者，服「壽爾康」一二盒以後，記憶力大增，思想敏捷，頭暈耳鳴等病亦立愈！

▲補血效力之試驗！ 未服以前，先扳眼眶內面血筋顏色，留心誌之，迨服完一二盒，再扳眼眶視之，其血筋顏色，必較未服以前，深而且濃，此乃補血之效力！

人人須知之內分泌常識 人體衰弱及一切病症，皆「內分泌」破壞所致，改造內分泌機能，自然百病不侵，精神抖擻，壽爾康以全力促人體內分泌健全，故功效可驚立試立驗

優惠特價 本行發行特種優惠盒每盒定價八元六角正七折售實洋六元以三個月內向本行直接函購者為限男女同價

贈送專集 函索者須註明姓名「年齡」「性別」直寄本行即贈一冊內容豐富凡三四餘萬言倘人手一冊者可得長生不老

▲德國愛迪那博士發明 ▲德國威獅部大藥廠監製 中國獨家經理：上海南京路五四號柯爾登洋行

認明盒樣

代理藥房 蘇州中西 南京五洲 杭州中法 鎮江中西 九江五洲 漢口中法 成都中西 保定五洲 北平中法 天津中法 ...

寧波世界 溫州萬國 福州五洲 重慶中英 廈門華洋 長沙中英 嘉興五洲 無錫中華 青島五洲 廣州大德 廣西漢成 香港老威 梧州瑞昌 五洲

唐拾義久咳丸 是初期肺癆之特效藥 有草咳防癆之功 ▲每瓶一元二角▼ 世界各埠均有經售 上海廣西路 唐拾義藥廠發行

姓名商標

論詩

屈軼

讀到江寄萍先生底論詩一文，使我想起中學時代的一樁事。

那時候，我們底歷史教員，是慈谿洪佛矢先生。據說洪先生是詩壇新輪老手。同學間因之有向洪先生請教詩之作法的。矮而且胖的洪先生一聽這話，便把繫在屁股和臍下的那條長袍上的汗巾提了一提，吸吸地笑出，搖着頭說：

「詩——詩是可以不必學的。詩有別腸，非關學也。古人也那麼說過。因爲詩有詩的意境，詩的意境，可不是學得到的。全憑個人的天才和性靈。」

「譬如說吧。唐詩裏有曲：『上山問童子，言師採藥去，只在此山中，雲深不知處。』那詩自有它渾然的意境。這意境是說破不得的。一說破，便覺無味了。但現在我們俗人，要是套那調調兒，做一首詩說：『門房問先生，言師上課去，只在此城中，校多不知處。』便不成其爲詩了。」又如唐人詩裏，有『二十四橋明月夜，玉人何處教吹簫。』改爲『隨殿橋邊明月夜（因我們學校鄰近該橋，）學生何處彈風琴。』便不成其爲詩了。……」

洪先生這麼說了，當然又洩出了幾聲低笑。

但這一席幽默話對於我底印象可非常深切。因爲我那時正在拚命讀杜詩，總覺得洪先生底話未必十分盡然。細繹洪先生那席話的主意。便是一切的現實的材料，是不准放在詩裏的。所謂詩底意境，即在於虛無飄渺之間，夢想追懷之中。否則，便覺意境蕭然。再明白點說，詩是需要更多量的想象的。江寄萍先生之所謂「發痴」，亦即想象作用之別名。不過江先生卻更注重於技巧上的「發痴」而已。

這一種對於詩的傳統的理解。確然到現在還存在一般詩人們心中。現代派的詩——所謂印象派詩，雖然多少裝點些現代都市底色情字眼，但在其手法與意境上，還是保留這種傳統的情調。——所謂意境上的發痴，手法上的「不格」。印象派的詩，居然在中國也能風行一時，在這里便可找到了歷史的社會根據。

但據我個人底經驗，讀到這些「發痴」的詩時，確然也能得到些微的喜悅。然而印象可不很深刻的。反之，有一種詩，開首讀時，覺得這並不是詩，可是一掩卷時，詩中各種印象都奔集腦間。有時，且能在現實社會中看到這首詩底真實性。使人不覺脫口而叫：「怎麼真有這樣一會事呀！」最好的例子，便是杜甫底北征。

北征底開頭，是：「皇帝二載秋，閏八月初吉，杜子將北征，蒼茫問家室。」這種平鋪直敘的句子，確不是有詩意的。可是越寫到後來，越來的有勁了。「況我墮胡塵，及歸盡華髮，經年至茆屋，妻子衣百結：慟哭松聲迴，悲泉共幽咽。平生所嬌兒，顏色白勝雪；見爺背面啼，垢膩腳不襪；牀前兩小女，補綻才過膝；海圖折波濤，舊繡移曲折，天吳及紫鳳，顛倒在短褐。……」這是如何生動真實的一幅圖畫。可是這里沒有發痴的地方，也沒有虛無飄渺的想頭。但給讀者的印象，卻比任何詩都深刻。這就因作者並不想搬弄詞句，玩那一套巧妙的戲法，使你眼花撩亂；而肯老老實實地對你說幾句真心話。

所以在我以爲詩，不一定要有什麼詩意之類，主要還是真實，正和其他文學一樣。不過在其表出的手法上，須用最簡勁的形式，搬敘現象的頂點。加以音樂的調子。沙汀底若干篇小說，本質上可說是散文詩。讀了他小說以後，我們可以想像今後的新詩，應向那一方面走。但首先還須打破一般人對於詩底傳統觀念。

曲拾

「天淡雲閒」後記

沃聞

前記「天淡雲閒」一條，引雍熙樂府卷六楊妃舞翠盤套，以爲當自王伯成天寶遺事諸宮調出，今知其非是。該套曲蓋即白仁甫唐明皇秋夜梧桐雨雜劇之第二折，宋金元諸宮調考未將其列入是對的。當時因雍熙標楊妃舞翠盤之名，不疑係出雜劇；適元曲選又不在手邊，遂致失檢。所以前記中有些地方的推論，是錯誤而要改正的了。

從雍熙樂府以及譜曲的一類書中，去做天寶遺事的輯逸工作，對於甄別上，委實是不容易的。在元曲裏白仁甫還有一本唐明皇遊月宮，關漢卿有唐明皇哭香囊，庾天錫有楊太真霓裳怨，楊太真華清宮二種，都是同一的題材；也許各套有收入的，但多未明白標示出來，極易混淆不辨。故現已輯出的，難免不尚有李代桃僵的情形也。

拿梧桐雨第二折和雍熙楊妃舞翠盤套參校起來，雍熙實少去「蔓菁菜」後「滿庭芳」「普天樂」二曲。而文字上的差異尤多，在這十幾支曲子裏面，怕有數十處光景，倘使一一校勘的話，似過繁瑣。雍熙的時代在元曲選之前，我們自無寧說雍熙是較近元人眞象的。於是，這裏就見出臧晉叔改造潤色的手段和證據來了。大體雍熙中的汰詞訛字，都已是正，所加二曲，於文情關目上，也補足不少。像一「啄木兒尾聲」中雍熙作「幾程兒捱徹雁門關」，實不符入蜀的口氣，元曲選改成「幾程兒捱得過劍門關」便很妥當，這可算是點鐵成金的。「粉蝶兒」一支，梧桐雨則作：

「天淡雲閒，列長空數行征雁。御園中夏景初殘，柳添黃，荷減翠，秋蓮脫瓣。坐近幽闌，噴清香玉簪花綻。」

這比雍熙本有幾個字更同於長生殿裏驚變的一支了。洪昇老實是有所因襲了梧桐雨，（不過李林甫換了楊國忠）并不關王伯成天寶遺事的帳。他見過天寶遺事與否？未敢論定。而在長生殿的自序裏，他開頭就說：

「余覽白樂天長恨歌及元人秋雨梧桐劇，輒作數日惡！」[redacted]的，這眞虧他好意思，正不免有點令人齒冷了。

破絮

歐陽凡海

海涯地角，
慰安我的孤寂，同我共度風霜的
只有這條忠心不二的棉絮，
如今它已破！有如裂開創傷的苦嘴哀求：
看你自己的面上增加了多少紋皺，
我沒有新陳代謝的機能，
那經得起無窮無盡的折磨？
我慰勸它說：
再和我共幾年患難吧！
我要親手來爲你修治殘傷，
好在無家的浪子早已習慣了修破補爛！
我找出當年
母親滴着眼淚塞在我的行李中的幾條麻線
她的吩咐一句句還在耳邊：
在家千日好，出門一時難，
從此要你自己當心縫剪，
用完了這些麻綫就該打算早歸故鄉！
已經是幾多歲月？數不清的黃昏，數不清的早晨！

——四，十，一九三五——

甲必丹先生（下）

默嬰

甲必丹先生點着頭，沒有出聲。我倒給他一杯茶。抽着烟，他始終沒有對我說一句話。也不問老板什麼時候回來。一會兒他走了，招呼也不打一下，出了店門，走在街上便很快地在黑暗中消失了。

這一天不曉得什麼緣故，麻子老板娘怪高興地從樓上走下來，像是剛剛沖好涼，撲了一脖子爽身粉。她挨近我坐下來，問着：

「剛才來的是誰？」

「甲必丹先生。」我回答，望了望她。

「你們爲什麼老是叫他甲必丹先生！他早不是甲必丹啦。」她開始說着，對着我，「五年前你可以叫他甲必丹的。那時節他開的店很發達，而且因爲經營椰乾的緣故，很發了一筆財，所以嘮嘮人很看上他，極力向他巴結。有一年恰好姓鄭的老甲必丹死了，他的兒子年紀輕，不爭氣，政府馬上把甲必丹的帽子戴到這經營椰乾的商人頭上了。」

「後來呢？這厦門人的帽子怎麼又給人搶去了？」我急問着。

「那還不是『人吃人』的道理？這厦門人雖然很和善，他做了甲必丹以後，對於埠上的唐人實在再好也沒有了，但是，你知道嘮嘮人爲什麼要有甲必丹？他會讓甲必丹替唐人出力，而不給政府做一點事嗎？那姓鄭的兒子就乘了這機會活動起來，大拍嘮嘮人的馬屁。同時，去年椰乾的價格遭到空前的慘落，甲必丹先生的生意一落千丈，使他再也沒有法子不被嘮嘮人唾棄了。」

「所以，他現在已經不是什麼甲必丹先生了。」老板娘還樣下了她的結論。

我用兩隻手抱着膝，默默地坐在那裏，又想起父親的話來了。是的，這世界人有的時候也會吃人的呀！那個甲必丹先生吃了這個甲必丹先生就是很好的明證。我又想起那被吃了的甲必丹先生，那樣的瘦弱和永遠不曾有過笑臉地每天總得上店裏來一次，蘊藏在內心的痛苦眞是再深不過的了。……

一直到老板回來，時間已經是關店的時候，我被「發米了麼？還不關門呀！」那樣吆喝醒了，就開始將門板一塊一塊地搬出來，又一塊一塊地裝上了。

棄

千冬

小孩今天特別來得好玩，一醒來就咿咿啞啞說起話來。

「笑一笑吧！」妻子說。

小孩果然笑了，撅起嘴唇格格格地開聲笑了。

妻子也逗得笑起來，得意地高叫着：「再來一個！再來一個！」

立刻，妻子把臉陰沈下去，低聲地對我說道：「不要棄了他吧，小波，孩子是一天比一天好玩了，寧可我們自己苦一點吧！」

「我何嘗不是這麼想呢！」我討厭妻子愛說空話，所以我的聲音有些火了。

妻子流着淚，把孩子抱得更緊一點，嗚咽地尖叫着：「我不肯！我不肯！討飯我也要討他大來！」

小孩還是咿咿啞啞說着自己的話。窗外的風咆哮地狂叫着。我沈默地不說一句話。

沈默，室內被沈默的空氣統治着。

快到中午的時候了。妻子顫抖地把小孩交給我，眼淚撲簌簌地從她的臉上落下來。我理會她的意思，我就把小孩接過來。小孩，一觸到我的雙手卻又格格地笑起來了。

一路上我不時注意小孩的動作。不曉得是什麼緣故，今天的小孩是特別來得好玩呀，有時候他竟做諂媚的樣子，他彷彿已經知道了自己的前途啦。他的兩隻小眼睛總是驚邪地釘住我，恐怕他在責備我吧！

到了育嬰堂，我的心又突然地跳啦。門房叫出一位戴鏡子的姑娘來，她笑嘻嘻地叫我走進會客室，小心地把小孩接過去。她和氣地問道：「你爲什麼要將小孩子拖到這裏來呢？」

「因爲養不起他！」我說了這句話覺得身上很寒冷。

「那末以後會不會懊悔呢？」

「不會的！」我直爽地回答。

我走了。這位姑娘向我點點頭，我的小孩轉過頭來用銳利的眼睛着我，路上的飛沙也猛烈地射着我，我是被壓榨得透不過氣來啦。

我一推開房門，妻子迅速地跳起來，眼睛像電炬一樣地探看我，她出神地注視我的前後。前後，沒有什麼，就只有我，我一個人！

她像是瘋狂了，蒼白色的臉綳得緊緊地，牙齒在格格地打戰着；淚珠像暴雨般滾着啦。

我沈默地走進房裏。這時候，妻子已經悠悠地哭出聲來，她準備作長時間的哭泣啦。我呆呆地凝望着天上的雲，雲在飄忽地狂飛；我也恍惚地聽到撞着窗子格格作聲的風，風在嘶聲地啞笑呢。

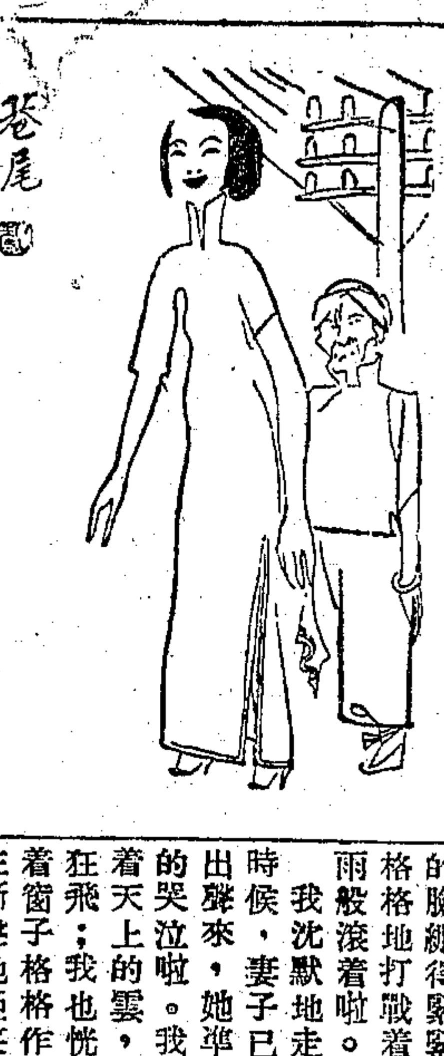

蒼尾

三天（一）

羅洪

天好像開玩笑似的，只放了半天晴，又那麼陰暗了，漸漸兒陰暗更濃重一點，那一絲絲雨條子，從半空裏掛了下來。人們都嘆一口氣，生怕罪過，便把怨駡老天的話嚥到肚子裏，換上了一句「阿彌陀佛」。

「阿彌陀佛！看樣子老天是要滅盡我們窮人的！」大家都這麼說。

他們心上都浮起個黑影子，晃動着給老天滅盡時候的慘劇。可是話雖這麼說，大家都不敢也不願往這方面多想一想，因爲誰都想活下去，誰都盼望老天爺發點慈悲：放幾天晴。

要是再這樣十天八天，田裏的稻不能割起，一定會茁了芽，沒有用的。今年夏天田裏正用到水，卻乾了兩個多月，白天黑夜都要戽水，險些兒把人累死。這麼拚了命過來，總算稻禾沒給晒成乾草，結成狗尾巴那麼長的穗。大家正慶幸着還不至逃荒做難民，老天卻又連綿下着雨，把個秋收時候又弄糟了。

「天老爺眞是——又這麼下起雨來！」有發看見他弟弟從東邊冒雨走過來，便這麼說着，聽那聲音像是故意要使他弟弟聽見似的。可是他弟弟提着鐮刀，撥動着凸滿青筋的小腿，直往屋子裏進去。於是有發也忙着收拾正在修補的麻布袋兒，滿身水珠地鑽進了屋裏。便站在門口把身子抖擻一下，兩隻手又交替着在左右肩膀上一拍，水珠子向四面飛了起來。他弟弟卻伸直了頸子，一口喞着紫沙茶壺的嘴，喉頭一上一下地聳動着，咕咕地響了好半天。接着他把茶壺放在檯子上，兩手抹着濕漉漉的頭髮。

有發向他弟弟看了幾眼，想說什麼話，把嘴張了一會，又看到門外去了。門外的天是陰沉的，那鉛塊一樣的烏雲，好像要跟着雨條子一起往地面壓了下來。他摸摸下巴上面三分來長的一大堆鬍子，拖條板凳到門口，一邊坐下一邊說：

「有才，你怎麼樣，答應不答應？」

「我早對你說過的，我不答應。」做弟弟的把頭髮上水跡抹乾以後，兩隻手在黑布夾襖上擦了一擦。

「我說，你就答應了吧，你媳婦到陸大爺家做奶媽，自然不會吃虧的，況且家裏少個人吃，又每月拿進工錢來，有什麼不上算的！」有發又膽怯又焦急地望着他的弟弟，一會兒又望望門外的雨條子，他自己也記不清這個話已說過幾遍了。

中國最偉大遊戲場
大世界（鏞記）
門票每位小洋二角

中央大劇場今日影戲
有聲 有色 完全 國產
爲國爭光
主演 金燄 林楚楚 阮玲玉 王次龍 高占非
導演 卜萬蒼
一剪梅

乾坤大劇場
日戲：五花洞 收姜維 新安驛 過五關 天堂州 一箭仇
何玉琴 白艷芬 熊恩瑞 孫繼良 吳竹香 白叔安 何玉蓉 官寶庭
夜戲：硃砂痣 殺四門 別寒窰 紅蝴蝶 蔡匡安 百涼樓
趙連璧 熊恩瑞 蕭天紅 白艷琴 白叔安 榮嬌鸞 官寶庭 何玉蓉 馬君碩

童子團驚人技藝

王呆公 胡鈞安 張嘯天 汪優游 徐紉秋 王曼君 錢麗麗
日戲 KK女士
夜戲 玉蜻蜓

四樓舞場 最新神妙 魔術歌舞 魔術奇幻 歌舞特別 勁人
松旭齋天洋
看天洋魔術歌舞團，人人可得紅獅牌啤酒一大瓶或數大瓶之希望
魔術歌舞團

南北滑稽各種奇巧雜耍不下數十餘種消遣娛樂惟大世界第一

新到五種奇異動物 蛇大王 四脚蛇 四脚人 高背龜 大頭奇孩 不可不看

東方書場
西藏路東方飯店內 日一點一刻開 夜七點半開
▲日場▼ 凌幼祥 金台 郭少梅 水滸 楊斌奎 趙稼蓀 描金鳳 蔣如庭 朱介生（落金扇） 朱耀祥 趙稼秋（玉堂春）
▲夜場▼ 莫天鴻 金台 徐雲志 三笑 沈儉安 薛筱卿（珍珠塔） 周玉泉 蜻蜓
日大洋一角 夜大洋二角 夜場券六張 售大洋一元 茶資在內
滑稽 話劇 描金鳳

臨別紀念 容麗娟 臨別紀念 小寶義
麒麟童
劉韻芳 劉文魁 杜文林 王蘭芳
金少山
毛韻珂 張德祿 韓金奎 劉斌崑

今天夜戲
小小寶義 張德祿 雙演 長坂坡
容麗娟 打花鼓
金少山 毛韻珂 斷太后 打龍袍
麒麟童 全本 鹿台恨

明夜預告
王蘭芳 毛韻珂 王有道
小小寶義 容麗娟 杜文林 龍鳳帕
張德祿 周五寶 麒麟童 金少山 劉韻芳 董志揚 全本 鴻門宴

▲故事生動 ▲名人表演 ▲名手編排 ▲成績驚人
鴻門一宴，關係楚漢之存亡極大，史記描爲這段情節，渾如生龍活虎，栩栩欲生，我們讀史至此，皆爲之眉飛色舞，拍案叫絕，如果將此情文兼茂的故事，搬上舞台，而令善於表演的名優飾劇中要角，必能成爲十分生動的好戲，現在我們的夢想居然實現了，本院特請國內第一編排歷史劇名手，又是全國第一位擅長表演術的名優麒麟童君，由其自編自演，自飾鴻門宴中之張良，並由國內第一名淨金少山君飾楚霸王，璧合珠聯，空前佳構，故事如此生動，編排出自名手，表現復得劇界第一流名人，則演出成蹟之優良，任誰都能爲之保證，也不必藉廣告的吹噓了，

全本 鴻門宴
▲明天夜戲預告 重排震動南北最博歡迎考據正史麒派唯一傑作

新鹿台恨
▲麒麟童君飾比干 ▲舞台技巧有新貢獻
麒派重編悲壯熱烈偉大歷史精采新劇
故事根據通鑑史記，詞句雅馴，重編劇本，唱作與衆不同，劇中表演紂王無道，殺妻滅嗣，姜桓楚無故被磔，激起姜文煥替父報仇，箕子與微子出亡，比干直諫而死，從此烽煙四起，國無寧日矣，資治通鑑紀載其事甚詳，自三仁去朝，商朝立亡，得賢者興，失賢者亡，可以爲治國之戒，閒藝員演比干挖心，將舊本去蕪存菁，從新構造，與普通所演完全不同，桓楚激反姜文煥，紂王荒淫，九路諸侯齊反，三仁愛國，各行其志，微子逃亡，箕子佯狂，比干拚命死諫，演至挖心爲止，全劇唱做出色，支配鑿榫，並有新製「鹿台」及「火焚」佈景，益爲本劇生色，名人名劇，不可不看，

禮聘由漢回申北平名角色藝雙絕唱做俱工文武兼擅馳名南北坤角花衫
華慧麟
華女士姿容映麗。身段婀娜。濃裝淡抹。各盡其妙。粉墨登場。足以迷陽城而惑下蔡。在北平出演。早有天仙化人之譽。體態則步香塵而窈窕。隔花障而依稀。輕盈嫋娜。飄然欲仙。驚鴻一瞥。消魂蕩魄。歌喉則出自天賦。清脆宛如敲金戛玉。和柔有若鳴鳳啼鶯。行腔使調。得經名師指授。更自不凡。一聲和滿。三疊陽關。離離若間。一一俱。如此聲色。觀客不爲之迴腸盪氣者。其誰能信。女士近在漢皋。獨立組班。聲譽鵲起。營業鼎盛。麒麟童君曾與合作。珠聯璧合。漢人歎爲空前佳會。茲經本院以重金聘得。與麒派合演整本好戲。從此錦上添花。益爲生色。女士現已來滬。登台有日。容再公開。

法租界八仙橋
黃金大戲院
電話 八五〇六八 八四二〇四
座價 三角 五角 八角 一元二角

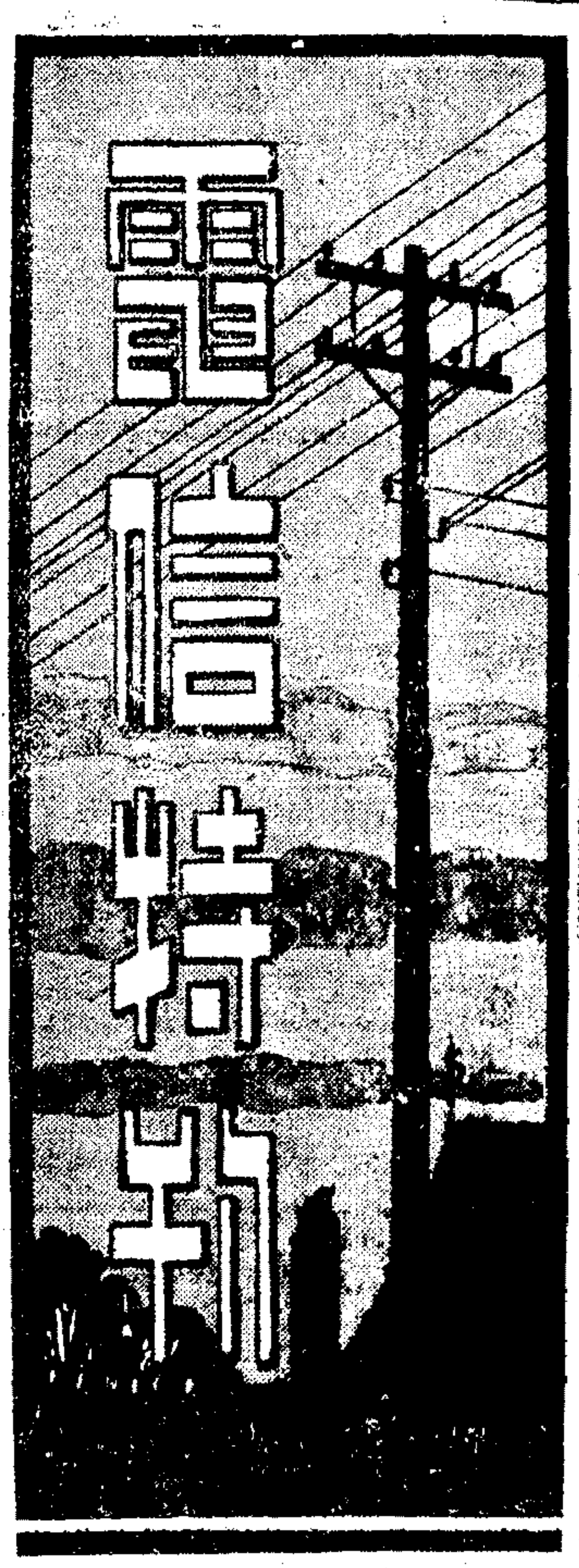

第三十六期

每逢一日十六日出版

本社贈閱各項電報章程

下列各項電報章程可向當地電報局無綫電台或本社函索贈閱

㈠電報省費新章摘要（附查問電報須知）
㈡洋文電報書寫及計費辦法
㈢電報掛號章程
㈣電話號碼代替收報人住址辦法
㈤市內電話收發電報辦法
㈥商用專綫收發電報規則
㈦國內交際電報規則
㈧航行安全電報規則
㈨振務電報規則
㈩新聞電報規則
⑪郵轉電報章程
⑫修正華文電報內用阿拉伯數目字寫門牌號數及各項數目辦法
⑬修正官電報收費及限制辦法

上開各項章程如當地局台已贈罄者，請向本社函索，無須附郵。

電界之聲

水災電報之功效

——黃災救濟會皓電之申謝——

楨

黃河為患，自古已然，於今為烈，每當桃汛之期，若不事先預防，一旦河堤潰決，漂蕩千里，其生命財產之損失，殆不可以數計。救濟之道，治標與治本並重，而通信上之迅捷，尤為急務，良以河流甚速，防汛機關衆多，苟不藉通信上之便利，未有不僨事者也。

交通部對於黃河水利，素為注視，曾規定報告水位流量電報號碼，並聞於去年七月，通令濟南開封西安等處電報局，遇有黃河水利委員會拍發報汛電報，應立時予以免費拍發。又大汛期內各河盛漲，亦時有在夜間者，此項電報，至關重要，如遇各報汛站夜間發電，務必於夜間立時發出，收報局應隨收隨送，至必要時，得延長各局之工作時間云。

至於振務電報之傳遞次序，照例列於尋常電報之後，但此次黃河水災救濟委員會主辦貫台堵口補救工程，該會所發之電報，各電局以事關救災，不容忽視，均能以最敏捷方法於最短時間內拍發，故該會所得消息，非常靈敏，用能迅集大功，消患於無形。茲探得黃河水災救濟委員會致交通部朱部長一電，盛稱各電局不分畛域協助進行之功，爰將該電抄錄如下，足見電報功效之一班也，「南京交通部朱部長勛鑒：本會工振組主辦貫台堵口補救工程，幸於本月十一日慶告合龍。此次工事之緊張，時機之危迫，關於傳遞消息，電訊往還，胥賴貴部於各電台不分畛域，協助進行，用能於短期內，迅赴事功，拯彼災黎，免淪浩劫，急公好義，敬佩同深，謹電布謝，敬希鑒照。黃河水災救濟委員會叩皓。」

改良電話收費辦法

清華

交通部各電話局對於向用戶收取話費，向來各自為政，並無統一辦法，因此每一電話局雖用了二三十個收費員向用戶收費，但是成績還是不好，欠費累累。其中緣故，雖是各用戶不履行應盡的義務——照章付費，但是沒有一定收費的日期和辦法，也是一個重要原因。交通部為切實整頓收費，並便利用戶繳費起見，特新訂「電話局向用戶收費辦法」一種，其要點如下：

㈠電話局視當地情形，將所在地劃分為若干區，於每月一日至十日內，分別規定一日為向某區用戶收費之日期，此項分區之界綫及區內之街名，由電話局登報公布，並印入電話號簿內。

㈡每屆收費之日，由電話局派佩有證章之收費員，持預先填就並蓋有局印之電話局正式收據，向用戶收費。如用戶立即付費，即用收費員在收據上加蓋本人私章，交用戶收執。如用戶因外出或其他原因而不能當日付費，則由收費員留交用戶「催費通知單」一張，此單分三聯，一聯為催費通知，一聯為臨時收據，一聯為收費通知。用戶接到此項三聯單後，應於五日內持單往電話局或就近電報收發處（各郵局內均附設）繳費，由經收人在臨時收據一聯上蓋章與交用戶，其餘兩聯由局處留下。

㈢電話局本局收到用戶繳費，或接到電報收發處之收費通知後，立即將正式收據面交或寄至用戶，用戶如向電報收發處繳費後，七日內尚未接到電話局寄來正式收據或接到電話局電話催費時，可用電話通知電話局以便查究。

㈣用戶如於接到收費員之催費通知單後，五日內仍不繳費，電話局即於期滿後第三日用電話向用戶催收一次，如用戶仍不於當日向局處付費，電話局即於期滿後第五日予以停止通話，如停話後逾七日仍未繳清，即予銷號拆機，所欠電話月租費及長途話費即在押機費內扣除。

上項辦法係仿照首都電廠收取電費法而規定，現已定自五月一日起實行，實行後有四種利益，㈠用戶方面對於電話費有一定收取的日期，可以準時預備，㈡用戶如當日不能將話費交與收費員，可於五日內就近交與電報收發處，不必一定至電話局繳費，省去跋涉之勞。㈢電話局方面準期收費，不必派收費員再三向用戶催收，可以省去人手，㈣電話局的電話欠費問題可以解決，收入有保障，業務可更加改善發展。以上四種利益，用戶與電話各佔其二，所以此項辦法之實行，可稱一舉兩得！

末了，記者希望各用戶對於每月應盡之義務——即繳付月租費，務必準時履行，藉以減少電話局方面催費手續，在此話局力謀服務公衆（如添設詢問台）的時候，各用戶既儘量享受各種權利，對於每月區區電話月租費，希望以合作之精神按時繳付，勿予拖欠，一方面表示報酬話局服務之精神，同時亦即保障自己應享之權利也！

非法招收電報的取締

開第

按照電信條例，電報專業除了經交通部委託辦理或特許核准之外，無論任何機關或個人不能私自經營。近年來因為無綫電的發達，社會上有少數份子，常有私自設立電臺，秘密收發電報，貪圖個人私利，妨害國營事業。真是目無法紀！經交通部嚴厲取締後，此風稍戢；如天津永立永增合兩銀號私設電臺案經破獲法辦，本刊曾有詳細紀載。那知私設電臺正在取締時期，而在廈門方面，又發現了一件非法招收電報的案件，遂不但妨害電政收入，並且對於華南方面的出國僑胞，很有不利的影響！現特將本案經過的始末，宣佈出來，俾一般奸商知所警惕，出國僑胞，不要受其愚弄才是。

查在廈門方面，每月出國前往南洋群島經商的我國僑胞，為數非常之多，但是因為馬尼拉方面對於外國人民的入口手續，辦得非常周密，稍有不合，就有被拒登岸，遣送回國的危險。所以僑胞在出國之前，除了委託護照館辦理護照及各旅社辦理船票之外，必須拍電至馬尼拉方面的親友，代辦保接登岸手續。交通部為便利出國僑胞通信起見，特在廈門方面，開放一條廈菲無綫電路，與馬尼拉直接通報，迅速準確，每月僑胞發電甚多，莫不稱便。這種通知親友電報，或由各僑胞委託護照館或旅社代為拍發，或由各僑胞自己送往廈門電臺拍發。乃查近三四月來，僑胞雖仍源源不斷的出國，而這種電報，忽然逐月減少，經廈門電臺多方偵察研究，始發覺有華菲合作社及太古舖記行兩家的職員，竟異想天開，利用交通部頒佈的國際夜間書信電報規則，向各旅社的僑胞，招收此種電報，每人收取報費三元或五元不等，然後將招收的各電，合為一電，俟滿二十五字以上（因夜信電報規定每電以二十五字為最少限度），向廈門電臺作為夜信電報拍發，從中漁利。現在且將這種招收電報，對於出國僑胞的不利之點，分述如下：

由廈門拍發馬尼拉的電報，價目可分三種，尋常電每字一元五角，遲緩電每字七角五分，夜信電每字五角。僑胞發寄通知親友辦理入口登岸手續的電報，大多數均按遲緩電報拍發。每電平均以六字計算，報費不過四元五角，而華菲合作社和太古舖記行非法招收的電報，每人也要收取四元或五元，此在僑胞方面所省的報費有限，然而在電政收入方面，却受到很大的損失。這種非法商收的混合夜信電報，係由各該社拍致馬尼拉方面預先約定的人，再分別轉知各護照館或僑胞的親友，於輪船抵埠時，辦理保接登岸各項手續，如此輾轉通知，很容易發生種種錯誤與危險，所以出國僑胞，到達彼岸，常因這種夜信電報送達過遲，（夜信電報，因價目特別低廉，投送時間，照章規定須延擱二十四小時以後，方能投送），或者對方通知未週，保接無人，被拒登岸，派送回國的情事發生。奉勸各位僑胞，嗣後如要發寄此項電報，請直接到廈門電局或電臺拍發，迅捷正確，決不失事！

交通部因鑒於這種非法招收電報，非但妨害電局信譽，影響營業收入，並且對於僑務政策，也有極大關係，現已令飭廈門電報局及無綫電臺予以嚴厲取締，一方面向各該社正式警告，應立即停止這種私自招收電報的不法行為，一方面飭廈局廈臺，嗣後遇有此種意義不明的混合電報，一律按照綴字語計費，以杜取巧，否則，拒絕收拍，再一方面並函請廈門僑務會通告各出國僑胞注意，切勿再受各該社愚弄。想經如此嚴厲取締之後，可以從此斂跡了！

船舶電報講話

——聯絡水陸通信，保障航行安全——

中明

在無綫電報未發明以前，住居在陸地上的人，欲與航行在海洋中的船舶互通信息，是不可能的事。但自無綫電通信術成功之後，此事非但變為可能，而且發展得很普遍迅速。到了現在，噸數較大的輪船，幾乎都裝置無綫電收發報機，以便航行時與陸上通信。這種設備，非特解決了水陸間的通信問題，而且為航行安全上加上一重極好的保障。非僅為了船舶自身通信問題的解決，同時也為了搭客求通信上的便利。所以，在航行中的搭客，如想與陸上親友通信，或是陸上親友，想與航行中的搭客通信或出差人員在航行中，想要報告行程或所見所聞之事，於其政府機關，或政府機關有緊要公事，必須與正在航程中的出差人員通信，都可以利用船舶無綫電報。雖是遠隔重洋，船踪無定，祇要裝有無綫電的設備，隨時可以通信，決無「飄泊」之苦！至於說到「保障航行安全」一層，有兩種方面，其一是船舶在航行中遇有火警，觸礁，颶風，盜匪等危險時，可以發電求援，同時也可與陸上觀象機關聯絡，隨時藉無綫電得到氣象的警報而預事戒備。其二便是報告行程以及協助治安。報告行程是船舶電台主要的任務。而協助治安，也是一種利用船舶電報的方法，譬如，陸上公安機關捕緝罪犯未獲，認為已搭輪逃避出口時，便可拍發船舶電報給某船船主，說明狀貌，年歲，口音等等請其注意查視，船主接到此項電報後，對於有此項嫌疑者，便可暗中加以監守，到岸時送交當地公安機關或法院。由此看來，船舶無綫電報確是一種極重要極便利的水陸通信利器。交通部對於船舶無綫電報收費辦法，訂有專則，足見當局對於船舶電報注意之一斑。

船舶無綫電報因業務性質之特殊，通信手續之增繁，其報費與陸上通信不同，而適用特別業務亦有限制。船舶報分為國內與國際兩種，國內者按國幣收費，華文明語每字銀元二角五分，華文暗語或洋文每字銀元五角，洋文暗語電報，照全價收費，不適用國際暗語電報減成收費辦法，所有收報人姓名職銜船名海岸台名或住址，其寫法與普通電報相同，惟均須按字計費，不適用收報地名與收報人姓名住址在十五字以內作五字計算之規定。例如：

㈠ 丁子嶠　二十號官艙　新銘　烟台

㈡ Captain Wangshihlee SS Haiyuan Tsingtauradio

第一例應作十二字計算，第二例應作五字計算。至於國際船舶電報，因經轉路由之複雜，共分為十一類收費，均以法郎計算，每字報費自九十生丁起至二法郎十五生丁不等，其詳細辦法，交部訂有國際船舶電報價目表，可資索閱。講到國內與國際船舶電報的分別，交通部頒佈的船舶無綫電報收費規則第三第十一條有下列的規定：

「第三條：曾經交通部註冊並發給船舶無綫電台執照之船舶，與國內各處往來之電報，經由交通部所轄各海岸電台轉遞者，為國內船舶電報。船舶電報之不合於前項規定者，為國際船舶電報。」

「第十一條：本規則第三條第一項所規定之船舶，其與國內各處往來之電報，欲適用國內船舶電報價目之規定者，應經由其監督機關，呈請交通部核准備案，再由交通部通知各海岸電台及電報局方為有效。」

至船舶電報適用之特別業務，以左六種為限：

（甲）預付回報費　（乙）校對　（丙）分送　（丁）送妥通知（祇由海岸電台將電報傳遞於船舶電台之日期時間通知原發報人）　（戊）專送（祇適用於由船舶發往陸地之電報）　（己）納費業務公電

前項特別業務之附加費，如係國內船舶電報，照國內電報例收費，國際船舶電報，照國際電報例收費。他如船舶電台與經轉機關攤分報費辦法，該項規則附表內，也有明白規定，從略。

上述辦法，係交通部新近制定公布，以前所有船舶電報，都按國際報價目計費，並無國內國際之分，交通部鑒於此種辦法，民衆負擔過鉅，於是有國內船舶電報之添設，報費，比前減輕多多，今後船舶電報業務的發展，可操左券。

記者鑒於船舶電台的重要性，同時佩服交部整理船舶電報收費的熱心，不禁生出十二分的希望；希望在我國境內航行的船舶——無論國營民營——儘量的裝設無綫電台，以策航行的安全。同時按照船舶電報收費規則的規定，呈請交通部註冊領照，以求通信的便利。

關於交際電報種種

記者

㈠交際電報抄費　國內分送電報計算份數，概照所有收報人姓名住址之數目計算，每份在五十字以內者，收銀二角，逾此照加，不滿此者亦作五十字計算。此項辦法，自本年三月一日起實行。而交際電報抄費，自去年十二月有日起，改為每份五十字銀元一角，不滿五十字者亦作五十字論，逾此照加。是先於常尋電減價實行矣。

㈡交際電報郵寄　尋常電報，以投遞迅速為主，故發往未設電局各村鎮之報，例須收專力費，專差投送。但交際電報時間性比較稍寬，毋須專差投送，僅由收報局台照郵轉電報辦法，交郵遞寄已足。收發報人不必付專力費，而交際電及於鄉村矣。

㈢交際電報計字　查交際電之收報人姓名住址，雖可適用省費新章，但按照交際電規則，每電至少以二十字起碼，故照省新章計算字數之交際電，如不滿起碼字數者，其計算字數，應照起碼字數計算。電底字數欄內所列計費字數，亦應填列起碼字數。例如二十五字之交際電，其住址照省費新章計算後，全電僅十八字，但照章應按二十字收費，故該電電底字數欄內所列計費及實在字數，應為二十二十五字。

㈣交際電報範圍　交通部創設交際電報，原為推廣業務，藉以引起國人發電之興趣，故價目特別低廉，電局雖受人工材料損失，亦所不計。此項電報之範圍，自四月一日起，擴展如下：㈠關於慶賀年節，結婚，添嗣，壽誕，紀念，升學，畢業，出洋，開張，遷居，考取，升遷，就職，發明，求功，勝利，典禮得獎事項，㈡關於弔唁，喪亡，殯葬事項，㈢關於慰問，疾病，災荒，失慎，受傷，被盜，失敗事項，及㈣表示歡迎或歡送之電報，及其答謝之復電，均准列作交際電報，實為人類酬酢最廣之用途。惟以用途既廣，發報人所寄電文，往往有字義欠明不合定章者，殊有背於創設交際電之原意，聞交通部已飭各電局人員切實注意，嗣後如有交際電電文，不合定章者，應婉勸告發報人酌改字句，然後接收云。

國際電台電傳機及電話收發概況

沈元洪

查交通部近來對於電報效率，日有改進，沈君所述之電傳機，京，津，滬，漢，平，青各大局已先後裝設。至電話收發電報，各局均早已實行，非僅國際電台然也。惟國際電台人員，富於辦事精神，各項設備，都能使人滿意，值得國人贊許，沈君此文，蓋實錄也。　編者識

晚近科學昌明，人事增繁，電報事業，日益發達，由有綫電而入於無綫電，由國內通報而進至國際間往返，於是遠隔重洋，秒迢千萬里，而能通報於分秒之間，宛如對晤者，無綫電之功也。雖然，電報通訊，如此神速，對於派送，苟不力求敏捷，仍不免功虧一簣。國際電台有鑒於此，為謀業務發展起見，除加派精幹報差，增進送報效率外，特闢電話及電傳機收發專室，日夜主司其事，內部職員，皆經甄別遴選，學識優長，性情和善之士充之，凡報務較繁而欲更求迅速遞送者，均可聲請特約，將電文先用電話或電傳機傳遞之。茲將該項電話及電傳機收發情形，分別申言之：

㈠電話收發　先由商行聲請特約，將名號，住址，掛號名稱等依式填報，並設定一種暗號，此種暗號，大都採用動植物名稱，中語如「香蕉」「鳳凰」等，英語如「Sweet Banana Beautiful Phenix」等，蓋所以防免外界冒名拍發也。商行發送電報時，可先打電話至國際電台，即由電話接綫員，直接電傳室，當由電話收發員接應，然後說明發報人名，暗號，收報人名，地址，以及電文，台方電話收發員收到電文後，即還覆一次，俾發報人校對有無謬誤，於是手續齊備，即可編號在發報機上拍出。反之，如國外有電報到來，台方電話收發員，即先將電文用電話傳達於收報人，收報人收到電文後，亦即還覆一次，俾台方電話收發員得以校對，此種手續，通常至多能以三分鐘辦妥之，殊稱便利。

㈡電傳機收發　電話傳送電報，較之人力遞送，固可謂敏捷多矣。然有數種特務機關，如國外匯兌行商，特種金融機關，以及新聞事業等，欲求更進一步之迅速準確簡便起見，於是電傳機 Teleprinter 尚矣。電傳機係一種機器，通以電流，有直達綫路接通發報人，其形宛如打字機，惟內部構造，大為不同，字母鍵盤處，亦較為寬闊，拍文時先將開鍵一按，機器即嗡嗡作聲，此方機上拍時，彼方機上立顯原文。反之，彼方機上拍時，此方機上，立顯原文。用以對話，發送電文，報告消息，便利無比。通常發送一報，可於一二分鐘內完畢，且有一種呼號鍵，「Who Are You」按之即有機號顯出，對方得此，亦即將機上該鍵一按回覆之。於是此方機上，亦有對方機號顯出。同時此方值機員，知對方有人接應，即可將電文拍送矣。現國際電台，已裝有該項機器六架，接通商行有八家，且裝有總轉接樞鈕，可以一機接通任何一家，亦即任何一家可以接通任何一機。於經濟上節省不少，每日收發電報，僅路透社一家，達七八十份之多，將來該項電傳機業務發展，誠未可以限量也。

上述二種遞送電報辦法，為國際電台對於社會貢獻之一，甚願各界樂為利用之！

最近電報機械設備之改進

葉仲華

語云：工欲善其事，必先利其器。吾電報通信之傳遞，既以機械綫路為其主要之工具，然則如何使維持至於完善之境？自與工作效率有深切之影響。交部對於電報機械綫路之維持，向有嚴密管理之制度，辦理本極完善。近年以來，更謀一般設施之改進，以期工作效率之增加。茲將最近關於機械設備之改進，擇要略述之於後，以餉讀者！

一，克利特印字機之改進　克利特印字機(Creed morse Printer)之功用，係將克利特複鑿機(Creed receiving perforator)收下之油紙條，（鑿有電報符號者）藉機械的作用，自動印成正式文字。收報局即將印字機收下之一份，送交收報人。故處理手續，異常迅速。凡報務繁忙各局，大抵裝有此項設備，俾增加來報抄錄之速率，及避免人工的錯誤，華文四碼電報居多，而該機對於數目字之抄錄，因必須用大打打法，（即等於一點四劃。普通小打法，——祇等於一點一劃）始能印出。故材料時間，耗費較多，自為運用上之一大缺點。最近經上海電報局測驗室陳念椿君之悉心研究。擬利用該機不常用之符號七個，（因456三字之符號與羅馬字母並不衝突，故毋須改造。）加以改造，使該機適合於四碼電報小打之用。聞交部業已採納陳君意見，並決將現有各印字機完全改造，以資應用。此項改造之成功，不特對於交部材料之耗費，年省鉅萬，即電報傳遞之速率，亦大見增加。是誠極堪紀念之事也。

二，韋氏收報機與分流凝電器之裝用　查架空電報綫路，因隔電子(Insulator)之絕緣抵抗，有時以氣候關係，常有變動，加之綫係平行架設，故工作時不免有漏電及感應之病。吾國各繁要綫路上，大抵裝置波紋收報機收受來報，但因該機之靈感度甚高，故遇天時不佳時，即易發現不規則之符號，工速率，因以減低。交部近為補救該項缺點起見，特於北平，南京，漢口，鄭縣，九江，南昌等局改裝韋氏收報機，以期減少上述漏電及感應之影響。聞裝用結果，成績極佳。再交部近於京滬，京平，京漢，平漢，滬漢，滬平，及平津等繁要電路之收報機上及幫電機上，裝置分流凝電器(Shunt Condenser)各一具，俾工作速率(Working Speed)得以增加。蓋電流經過收報機之綫圈，不免發生遲滯(Retardation)作用，在高速度工作時，往往因此種作用，使符號失其常態。現經分流凝電器之容量作用，將「遲滯作用」相互抵消，則工作速率，自可增加，聞各收報機上自裝用分流凝電器後，工作速率，可增加至百分之十以上。（未完）

電視論叢

十郎

電視事業之前程　Lord Selsdon

余觀光美國，係研究調查彼邦之電視，將其現今進程如何，以呈報英國政府，俾英國廣播委員會與英國郵政局對於電視之傳遞，得以如何決定，即係余之使命也。在未開放民用之前，關於視覺的廣播藝術，吾人當儘量探求之。目今英國廣播委員會影片之傳遞，雖在試驗中，已引起英國公衆之興趣。電視前程遠大，至甚顯明。但何時博得一般無綫電聽衆之歡迎，頗難說耳。

電子擴大器之功用　Dr. R. C. Hergenrother

三百行以上優美之影像，能收納於戶外或室內，其光綫密度，恰與有聲電影同。電子的電視方法之進展，已達到此點。近來新式冷性陰極真空管名曰電子擴大器之進步，大量的增加電視拍照機之靈敏度，且開無綫電收發電視信號功效之端。電視雖，仍在美國試驗室中，但不久可以問世也。

申報本埠增刊

中華民國貳拾肆年伍月壹日 星期叁 (不另取資)

中國殯儀館

中國殯儀館 創始三年滿 志在應需要 利不爭長短 最苦術堂家 遇喪多碌亂 但送本館來 一切不用管 殯殮各儀式 悉聽喪家便 辦喪已數千 由近而及遠 謬蒙社會稱 紛請辦分館 現正籌備間 期償衆所願

中國殯儀館

地址海格路六七〇…二號
辦公室電話三〇七六六號
公用室電話三〇五〇〇號
經理所屬電話三二〇三〇號

春在醫院

地址：法租界甯波路六十六號洋房

電話：八八八一九 八八一二五

統治科目

內外科 小兒科 婦科 眼科 皮膚花柳科 耳鼻咽喉科 性病腦病科 戒烟科 產科

診例時間

門診六角 掛號一元 出診五元 上午八時起 下午八時止 星期照常

院長 馮善樑醫師

余 雷

女醫生 劉玄 李蔓英

治淋談

欲談治淋方法，先須約逃淋病情狀，然後對證之下，可以權衡何者為優，何者為次。在急性淋時，大率是前尿道淋，也有例外，未敢十足確定。所謂前尿道淋，卽指淋菌侵襲在前尿道而言。局部病患，只須行局部之治療，更何須行打針等等之全身治療。且殺死淋菌的藥液，外科消毒藥中，泰半皆可，何以全世界的醫家都認為牠是難治之症？則只要用一句成語；『投鼠忌器』，就可解釋了。因為淋菌是潛匿在粘膜內面的，欲圖盡殺淋菌，而絲毫無損於粘膜。在此顧首顧尾的狹隘辦法之下，所以覺得困難了。但能施之有素，自有卓效。不過說此症之難治，倒底沒有人說這是不治之症。否則，也就不曾有患了淋而得醫治斷根的人了。

治淋的方法，不外電療，洗射，注射及內服四者。電療已詳於後。姑略不述。洗射。乃局所療法，卽以滅淋藥液注入於尿道內，洗液對於病情之配合和濃度，洗射之時間和地位。在在相關，亦甚緊要。注射，就是打針，以黃色素及混合淋苗為最有價値，黃色素中稍佯者為（ANTISEPTINE）具有透膜殺菌之效能，混合淋苗具有使患者自身生抗菌素因而達殺滅淋菌之目的。內服藥什九發生作用於排尿之頃，其殺菌力之微弱，自不待言。在急性症時，欲圖滅輕症狀，實為不可缺少之輔助劑。

電療在花柳性病範圍內之功效

白濁之電療

在昔為長波透熱電療機，此機既有灼傷皮膚肌肉之虞，又難竟全治之功。年來盛行短波透熱電，効率比較增強，弊點亦已盡去。只須按置適當，收効顯著。舍此機外，另備一九三五年式最新電療白濁機一座，該機以光度殺菌，無論前尿道後尿道及攝護腺等處，都能深入施用，其光力能滲透粘膜，故無論新老淋濁，都能收相同之効。

白帶之電療

本症無論為淋毒性或為細菌性若用石英燈照射即可立愈。局所紅腫現象，亦得恢復。

横痃之電療

無論起因於白濁，梅毒，下疳，其發生之症狀，為淋巴腺腫脹則一用蘇魯克司燈照射，可使局部充血、因而能達消散之目的，普通極紅腫之横痃，照射三數次即足，即已破口或已開刀之横痃。用此照射可以縮短愈期。

軟下疳之電療

軟下疳，雖有德美高斯之特效藥，但有時患處過大，治愈費時，若兼用柯羅梅亞燈照射，則收效之速出人意表，

硬下疳之電療

硬下疳通常只須注射六〇六已足，但欲求速愈，則惟有紫外線之照射，有時僅照一次，已能收口。

睪丸炎之電療

用熱光燈照射只須一次，雖紅腫疼痛，卽可立愈。

遺精遺尿之電療

本症用藥物治療，難竟全功，同時兼施紫外線之全身照射，收効之宏，不可言喻。

血清戒煙

用血清戒煙，既無痛苦，如吸時一樣，乂可縮短戒期，永無反癮等弊，故無論新吸老癮有病無病，癮大癮小，均能收相同之効，若同時施用蛋黃素賜保命等營養劑，則愉快神情，勝於吸時。

電療價目

短波透熱電機	每次一元半
高山太陽燈	每次八角
柯羅梅亞燈	每次一元
蘇魯克司燈	每次一元
最新療濁機	每次一元
富爾國電療機	每次四角

專治

急慢淋疾一切濁症
肺癆特效皮膚各症
耳鼻咽喉軟硬下疳
消散横痃一切腫毒
新老淋濁一切濁症
骨節痛瘋一切炎症

虞洽卿 黃金榮 陸伯鴻 徐桴 杜月笙 袁履登 金廷蓀 王一亭 為

春在醫院啓事

該院開設滬上垂二十餘載，治愈內外各症，何嘗萬千，早經社會人士共知，有口皆碑，毋庸喋喋，而該院所備最新式電療多種，統治內外各症，頗具功效，因同人等深知其詳，故樂于介紹，

特別大減價 先施公司

四樓 五角貨品傾銷場

耳聞如虛・眼見是真 實地觀察・纔知便宜 各貨每件由一角起至五角

罐頭部 保險銀箱式什景餅乾 每聽一元八角 買一聽送一聽 本牌五磅四色餅乾 每聽九角

煙草部 一百支老美女 郎地厘雪茄 每盒八元 五十支大三印 香煙 每聽七角

(絲襪部) 開瑞牌 Kayser 絲襪每雙四元九角半 麥加林 McCallum 絲襪每雙六元半 足安絲襪每雙二元七角半三雙七元半

(化妝部) 美國 Rose 一磅高聽 玫瑰身粉每聽五角 先施牙膏每支一角八分 4Doz. 本牌三色香皂每打一元二角

音樂部 德國單星唱針 四盒五角 德國繁華林 每套廿二元 樂聲幽揚 娓娓動聽 遠非他種繁華林可比

二樓 一角綢緞傾銷場

六日之內經已傾售三千七百餘疋平均每日售出六百餘疋開全市綢緞業空前未有之紀錄 今日起更添大批新貨加入傾銷

先施一元商店

便利法租界顧客減除總店過份擁擠計 分設傾銷部 聯合犧牲

南茶部 生晒桂圓肉二斤一元 金鈎蝦尾每斤九角六分 美味紅燒牛肉五聽一元

五金部 華端利保安刀每把四角半 瑞典十六寸白青餐罐每只二角 十二寸星鐵茶鍋每只七角

(疋頭部) 全毛點星薄花呢每尺一元 各種印花絲綢每尺一角半

(西鞋部) K牌皮鞋大犧牲 男鞋每雙十六元半 女鞋每雙十四元半 另備大批特價品有意想不到之便宜

照相部 柯達620摩登快鏡每只三元八角半 美術貼相簿每本六角 三角牌120軟片每捲五角

老九章全部削碼大傾銷

奉送縫工

本莊為酬答各界便利顧客特聘高等成衣代客裁製新裝式樣新穎技術精良以上四種不特工資完全奉送即衣料售價亦特別犧牲竭誠服務努力貢獻惟為稍示限制起見祇以每日上午為限承蒙光顧幸請早臨

印花真絲雙縐旗袍	每件連工三元二角
真絲加重司惠縐旗袍	每件連工四元四角
真絲文華縐男袍	每件連工六元九角
真絲加重得斯縐旗袍	每件連工三元九角

今日起

雙色柳絲縐非常犧牲

適應時令高貴大方的標準衣料 每尺原售一元左右非常犧牲不到半價 每尺四角餘

今日起

有獎贈劵

今日起購貨滿洋一元奉贈有獎贈劵一紙多購多贈頭獎可得本莊禮劵一百元二三四五六等獎均有名貴贈品總計獎金三千餘元得獎號碼五萬餘號人人可得個個有贈

最新播音節目：

航運電台 一一八〇 何貴章・顧雷音 玉蜻蜓・話劇 七時三刻至八時三刻 下午十一時至十二時

老九章公記綢緞莊 南京路山西路西 電話九三一六九 九一九六二

新開 同福 綢緞局

是江浙各大綢廠聯合創辦之推銷市場

「性質與衆不同售價特賤無比」

明日開幕大廉價 歡迎參觀

開幕特廉品

匚醬印花毛葛　每尺二角六分買一尺送一尺
呎三色新花緞背綢　每尺九角八分　仝上
呎閃色新花芬芳綢　每尺三角六分　仝上
叵花素珍呢綢　每尺六角八分　仝上
叵眞絲全毛博士呢　每尺一元二角八分　仝上
呎新花雙面緞　每尺六角八分　仝上
鋼扣紡　每尺三角四分　仝上
卍盛紡祺袍料　每件七角

敬請比較

地址　上海南京路畫錦里西
電話　九〇九三四號

請注意即晚播送 七時一刻至八時一刻 施春軒申曲 假中華電台座週率一二四〇

永安公司

大減價三十天

◁四樓特闢底貨▷

傾銷部

今天傾銷品

賽銀煙灰具全套　原價每套十二元半　減沽　三元九角半
英國賽皮雨衣　原價十九元半　減沽　九元半
什色絲領帶　二條一元
德國美術玻璃電檯燈　原價每只七元半　特價每只三元
背心汗衫汗褲（一件至四件）　每扎一元
上等馬頭牌汗衫　原價一元八角半　賤賣每件九角半
金山羽紗褲料　原價一元五角　賤賣每條五角
印花西利綢旗袍料　原價二元半　特價一元一件

張德欽律師代表同康盛綢布號召盤通告

茲據當事人同康盛綢布號股東聲稱該號自宣告清理後關於債權方面已有一百另三戶在外成立和解茲渠等爲冀早日結束清理計特將該號之店基生財委託貴律師代爲登報召盤並代接洽等語前來據此合代登報通告如有欲盤受該號之店基生財者請即逕至本事務所接洽爲盼　事務所四川路三三〇號　電話一二九七三號

中華商店　南京路中 浙江路東

五週紀念大減價

▲二樓特闢陳貨推銷場　陳貨如新　價鈿一折至五折　逐日更換　盡量犧牲

府綢童衫每件三角半
短柄女裝陽傘每把三角半
玻璃熱水杯半打三角
德國牙羔二支二角

綢緞疋頭大傾銷　紗羅綢紡數百種
每尺二角
每尺三角
買一尺送一尺
條子法蘭紗每尺一角

▲女裝夾絲外套每件八角
▲909男裝眞蠶絲襪二雙九角半
▲六十支蔴紗女襪　六雙特價八角半
▲印花印度綢巾每打九角
▲大號提花毛巾被每條一元半
▲100支黑貓牌蔴紗汗衫　每件一元九角半　買一送一

麗華公司

九週紀念大減價

二樓新闢 綢緞傾銷場
條綢，江扣紡，印花雙綢　每尺一角零　其他新花綢緞數百餘種
（每尺）一角零　二角零　三角零
請早惠臨　天天擁擠

四樓特闢 陳貨大市場
□陳貨如新，新貨當陳貨賣
□今日大加添，貨品更充實
□出低微代價，得最高收穫
▲各式童帽每頂一律一角
▲美國跌不破玻璃杯一元四只
▲60加大搪瓷大浴盆每只一元半
春季薄毛女大衣　每件三元五角

□毡被部　圓頂珠羅紗蚊帳每頂五元四角　卅寸獸蓋大皮箱每只九元七角

化妝部　老牌三花胭脂每盒七角　祥茂連皂每元二十六件　老牌白玫瑰頭水九角二瓶　大號絲帶牌牙羔九角二支

襪部　三百五十二針新式小方跟眞蠶絲舞襪每雙一元半再送一雙　女蔴紗套襪三雙一角半

鞋部　花緞皮底男女拖鞋　二雙八角五分　紋皮男鞋　每雙三元九角半

新新公司

大減價
發票可作鈔票用

中外名廠數百家生產過剩貨品
委託本公司在滬大傾銷
日用品數百種俱係應時新貨驚人便宜
分佈在本公司各部發售

三樓　時式檯燈　每只二元半

綢緞部　新花雙幅法國西麗綢　原價每尺一三元八角半　今天每尺一角八

襪部　小方跟絲舞襪　特價每雙一元　再送二雙

疋頭部　男裝全毛春衣呢　每只一元七角半　買一尺送五尺

玩物部　八音鋼琴每只九角　航空救命傘每支二角　小汽車每只十元五角

三樓　新到大批　瓷器　半價

談言

桃色慘殺案判決

吹

據前日北平電訊，劉滕情殺案，已於昨日判決，逯明無罪，劉景桂自首部分不成立，惟情形可憐，依刑法七十七條，處徒刑十二年，檢察官對逯無罪不服，決上訴，我想劉景桂殺人兇犯，法網難逃，而逯則既不教唆，又不殺人，固何罪之有，法官援用律文，必無謬誤。

考本案的發生，原因實由逯明初戀景桂，繼又愛上滕爽又和劉離婚，和滕結婚，致劉忍無可忍，遂起殺逯之心，乃因某種關係，不易達到目的，乃變更計劃，而將情敵滕爽槍殺，使逯失掉戀愛的目的物，以舒其憤，甘自首以償滕命，本案的眞相如此。

但現在法律制度之下，婚姻對絕自由，無論離婚之有無理由，和離婚之任何多少，均可置之不問，因法律上原無規定離婚的罪名，則逯劉的離婚，亦和尋常一樣，何足爲罪，幷且劉之殺滕，原是劉本人意思，非但逯並不教唆，而滕既爲逯之愛人，則逯更處於損害地位，則逯罪何來。

要之，試問劉何以要殺滕，因殺逯不易達到目的，乃變計而殺情敵，又試問劉何以欲殺逯，因逯初和劉用欺騙手段，謬爲結合，曰「今日以後，你是我的，我是你的，同宿無妨，」及達到目的，又和劉離異，致劉一受名譽上的損失，二受肉體上的侵害，無可報復，于是殺逯明和滕爽的念頭，乃更端而起，然則此次之桃色慘殺案，殺人者固劉景桂，而使造成此慘案者，實爲逯明，幷且離婚雖得無罪，然因離婚而所引起的惡果，則離婚者實不能不負其責，其理明甚。

攷法律的原權，本以扶直措枉爲本旨，而一案的發生，往往有相續的原理，因果的關係，而現在的法家，每舍因論果，不問前情，但論後果，宜逯明之無罪也。要之法律是死物，法官是活人，援用條文，原有斟酌之餘地，所以從前有「法無可恕，情尙可原，」「或情尙可原，法無可恕，」的伸縮語句，全在法官之衡情酌理，審度案情，若謂現在法官，只能援據律文，不准自由處斷，則殺人者死，律有明文，該法官何得以情形可憐，赦其死罪，改爲徒刑。

此種判案的失當，實爲明顯的事實，我更舉一例以明之，譬有某甲，爲流矢所中，請外科某乙醫治，某乙取其矢之在外者而鋸去之，曰已治矣，甲曰，矢尙在內，何謂已治，乙曰，我是外科，只能治外，皮肉以內，是內科之職，而非我之所有事也，聞者莫不笑之，現在法官之論案，但論結果，而不問原因，情形何乃類是。

靈峯寺

覺夫

這是孤立在半山上的一間古寺。牠的前面臨着一窪明鏡似的湖水，四周緊包着古雅的梅叢，青翠的修竹；站在山脚抬頭看上去，看不見一片瓦簷，一角牆壁，顯現在眼前的，只是隱伏在薄霧中的一大簇蒼綠的林叢而已。從山脚通上去，雖也有一條曲折的石道，但這上面早已被蘚苔蔓草所蓋滿了。——這或許正就是在表明這古寺的不幸的運命吧！

其實，在這一個以寺觀著稱的古城中，這裏實也可算得是香火最冷落的一個了的；就在最熱鬧的春節，旁的地方早已像熱鬧的街市似的，成天擁擠了香客和遊人，而這裏還是依舊保持着牠原來的寂寞，無聲無息地在蒼綠的林叢中隱藏着。

但是，或許也正因香客遊人的脚跡罕到的緣故，幽閒淸靜的山林幽趣，這里是還很儂郁地存留着的。倘要賞賞一「蟬噪林逾靜，鳥鳴山更幽，」的風味，移步到這里來徜徉一趟，大概也許可以領略得到的。

我在這破舊的古寺中，雖僅消磨了我半天的時光，但牠給予我的印象，是永不會從我的腦子中忘掉了的。

是在一個新雨初霽的早上，高掛在遠近山頭上的晨霧，尙沒有收歛起，隱伏在綠柳掩映下的西子湖，也好像還在那里酣睡着，我就獨自踏上鋪滿蘚苔蔓的石階，穿進靑葱的竹林，直向在寂寞的寥園中默立着的這古寺走來。當我踏進殘敗的殿堂時，一個滿面皺紋的和尙，正在那里默默地打吨，兀坐在兩邊的幾尊泥像，也默默地在那里苦顏相對着。整個殿宇，全充滿着陰森淒冷的氣氛，不管是神龕，是佛像，是香爐燭台……都很明顯地塗着一層衰敗冷落的痕跡。置身在這里，就好像是走進古墓道似的，教人禁不住不起了一陣劇烈的戰慄！

瞌睡着的和尙，大概是被我的鞋聲所驚醒的吧，抬起頭來，擦擦眼睛，立即驚惶地向我瞟一眼。他雖沒有說什麼，但細看他那驚奇的眼光，好像是在說：「啊！你也到這里來幹嗎？」

我在這淒冷的殿宇中，轉了一個圈子，就走進廟旁的那一個淸雅的梅園中來。梅花雖早已凋謝了，但在那蒼老的枝幹上，滿綴着豆大的梅實，看來倒也古雅有趣。我在緊密的綠蔭底下，揀一塊淨潔的石頭坐下來，一邊從目看看銀色的湖水，高聳的峯巔，掛在峯巔上的白雲；一邊傾耳細聽淙淙的流泉，淸脆的鳥鳴，輕風拂過林叢的沙沙聲……久被大都市的煤烟氣薰透了的心，這時不覺頓起了一種悠然世外之感！

我在這綠梅，翠竹的懷抱中，默默坐了二個多鐘頭，直至赤紅的驕陽，從茂竹的頂梢上探出頭來時，我才悄悄地緩步走下山來，及至走抵山脚，恰然回頭一看時，還好像自己一件什麼最心愛的東西，失掉在那一簇隱隱的茂竹叢中似的！

變

凌衿錫

還是前三個年頭，田裏多收了一點穀，而金三嫂也在上海「幫人家」多了幾個錢，回來的時候，看見金三高高興興的，又看見那個從六歲就領過來做養媳的玲妹子也更豐滿地長成了，「已經是做大人的時候了」，想。便趁着年世好，手頭來得，趕緊巴巴地把那個傻頭傻腦的，粗笨的，在鎭上學木匠的兒子雙喜領回來給他們小倆口兒併了親；可是到現在，日子一天天地壞下去，田裏的生活也實在難「開銷」了，家裏多一個人吃飯，便像多壓了一部大磨盤一樣的沈重。兒子雙喜是在外邊店裏做工的日子多，金三嫂又是常年在外面「吃人家飯」的，家裏孤單單地留着金三和玲妹子可不大方便，而況玲妹子還沒有孩子，留在家裏吃閒飯幹麼？爲了這一大串的緣故，金三嫂便決意把玲妹子帶到上海去「吃人家飯」了。雙喜是個傻貨，自然是說不出什麼話來的，可是玲妹子是從來

南京路大陸商場　電話（九二二八五）（五線轉接）各部

中國國貨公司

大廉價三十天・大廉價三十天

布疋部　鴻新出品　六十支　線條府綢　每尺一角半

文具部　大華　八大號鉛筆　每打一角半　大號練習簿　每打一角六分

南貨部　福建肉鬆　六聽一元　十磅裝廣東蔗糖　每袋一元四角五分

綢緞部　應時綢緞　千餘種　每尺一角四分至三角　男女衣著各得其宜　如此低廉絕無僅有

玩具部　十六寸小寶寶　每個九角　兒童汽車　每輛八元五角

化妝品部　太后生髮水　每瓶一元一角　贈風景香皂一塊　藥品部　一服靈　罐裝一元二角六分・紙盒四角

糖果部　二馬寶山漆花聽　奶油梳打餅乾　一聽九角　冠生園五香鳳尾魚　四聽一元

飲食部特設野味櫃各種燻燒海湖野味非常便宜

各界注意・每日下午六時至七時上海電台播送中國笑容歌詠團歌唱・下午八時一刻至九時中華電台播送陳大悲觀音戲「現代青年」

新閘路池浜路口新開路中國國貨公司　歡迎各界惠臨參觀

日用物品　陳・貨・賤・賣・商・場　意外便宜　電話三一七一八

三馬路大新街口

一週紀念

三馬路上大振旗鼓！

●商戰前驅　●服界領袖　●血本勁敵　●犧牲賤賣・

特殊犧牲品・　每日上午九時至下午五時有

鮑勃林雨衣十一元　鷄皮雨衣二元八角　人字呢西大衣十元

開水米雨衣六元　黃皮雨衣十元　現成西裝十三元

以上價目請免用代價券（諸君鑒諒）

泰興西服公司

西裝半價　今日一番新貢獻半價！

各種應時春花呢　春夏秋三季可穿花呢　比一切花呢高尙的派拉麥　應時高貴埃力司　勃羅丁　法蘭絨　薄埃立司　三江立林

西裝十七元　西裝廿四元　西裝廿一元　西裝廿八元　西裝廿一元　西裝十八元　西裝廿二元　西裝十一元

胖皮嗶嘰　白嗶嘰　人字白直貢　常青嗶嘰　各種英國花呢　萬立丁　元常開水米雨衣

西裝十二元　西裝十六元　西裝廿二元　學裝十二元　西裝十八元　西裝廿四元　半價八元起

男女全新禮服半價出租　男全套四元　女全套十六元

最新婦女大衣九元起

電話九五六三九號　請剪下列廣告券定衣時可作代價一元

定衣代價券　一元

淋濁保障根治療法

▲留日張一峯醫師研究之結晶▼

一患淋病，須於初期即醫，則三數日可愈，否則轉入急性，無論就醫與否，同樣易變慢性，遲早而已，既變成慢性，要謀根治，殊屬棘手，此乃現代醫學上之定論，[illegible]至於注射菌苗VACCINE，[illegible]決不能充分[illegible]

●診時　上午十時至下午七時　星期日紀念節下午停診

●診察費一元

萬春醫院謹啓　四川路橋北堍沿河　電話四三九九七

忠告初患淋者

切勿含羞　切勿冒失就醫

白濁之普遍，殆十人九淋，固無恥辱之可言，而一般初患者往往視爲不名譽，羞與人商，貿然上廣告專刊之鈎，一經嘗試，啞子吃黃連，悔之莫及，故就醫之前，務須審慎探詢親友，然後擇定良醫，則不致枉費金錢，而可達到圓滿目的，幸勿河漢斯言

★現代電影論★　申報叢書第十七種　楊騷譯　實價三角

藝術是有社會性的，而且是應着其所屬的社會的發展形態而決定其形式和內容的。什麼是現代電影？現代電影發展之史的現象及其重要性怎樣？現代電影向那裏去？本書都有詳細的說明。非但爲關心現代電影者之良好參考；一般藝術愛好者亦不可忽視。

沒有出過本土的，不知道外面的世界究竟是怎麼一種樣子，給金三嫂帶去的時候，還哭過哩。

可是隔壁那個在上海紗廠裏做過三年工的阿發娘子却當了金三嫂的面說了：「三嫂子，要不是眞過不去的話，讓玲妹子留在鄉裏還好些呢：上海是一個大染缸喇，小姑娘又不是呆貨，那麼一個伶伶俐俐的孩子，怕不會……？」

可金三嫂是主意打得千穩百穩了的，一股氣便把玲妹子拖着走了：「噯什麼舌根！丫頭是個老實的傢伙，帶在自己身邊，還怕什麼！別說是染缸，便是虎口也……難道說年紀輕輕的丫頭到了上海就平白地會給人吞了的嗎？」

「嚼舌根嗎？看罷，你看着罷！年紀輕輕的丫頭，將來的事情誰曉得唔？毛頭姑娘十八變，外面的世界大着，花樣也多着呢！上海，好地方咾？喝一口大染缸啊！」

那麼着：人，和時間同樣的，遠遠地飄去了。

到第二個年頭的稻熟的時候，田野裏依舊是充塞着一片荒收的不快意和嘆息；可是金三嫂却帶了玲妹子（又秘密地把積下的十五塊銀洋縫在被絮裏帶來了）回來了。人瞧着玲妹子可吃了一驚：已經完全變得不認識啦：剪了髮，穿上了短袖口的袍子（雖然是布的），橡皮鞋；學會了上海白，學會了上海女人的走路的樣子（在鄉下，人看着是有點「惹眼」的），也學會了搽劣質的雪花膏，與討厭吃飯時候放在桌子中央的「老牌美孚燈」的昏暗了。最後，瞧着雙喜的傻氣，簡直拍了桌子罵了起來，倒晚上，便一個人倒在床上偷偷地哭了——這是沒有人知道，也沒有人想得到的。

「已經不再是適宜於生活在鄉下的人了」，村裏的人，除了雙喜全那麼想，——是的，這一次重回上海去的時候，玲妹子已經懂得把驕傲的笑來代替一年前的哭了。

就在隔了半年多的一個夏天，有人從上海下鄉的帶了一個口信來，說金三嫂叫金三趕快帶了雙喜到上海去；「上海那邊出了事：玲妹子跟人逃走了！」

消息是像打雷一般地驚住了村上的人，驚住了金三他們！不以爲奇的就只有在上海的紗廠裏做過三年工的阿發娘子一個：「我說過的嗟：毛頭姑娘十八變，上海是好地方唔？——是一口挺大的染缸啊」！

亞達子姑娘　微茫

從剛回國的朋友處吃到新從南洋帶來的蜜餞亞達子，那堅實而甜溫的果子一從口腔溜過，一道甜和的味道便從心上飄起來，令人猛地想起久別至遠隔的亞達子姑娘來。

亞達子姑娘生長在椰林子里，現在已是經長長的七年不曾見面了，棕黑色的臉孔像亞達子的赤色的果皮，圓圓的面頰煞像亞達子的小小的個子，而那堅實的體幹，更像亞達子的肉體。更其使她得到「亞達子姑娘」這個稱號的，是她那溫和的性情，和使人一見便發生甜蜜的戀情來。

認識亞達子姑娘的時候，她方十四歲。然而赤熱的氣候已使這位姑娘早像婦人般的成熟了。她會唱馬來歌，會講馬來民間故事，更會說一口流利而令聽者心悅的馬來話。她的母親是爪哇人，所以雖然父親是位莞林裏的中國商人，却是過慣了馬來人的生活，沈浸在馬來傳統的習慣裏面的。

常常同一班男朋友們騎御踏車到叢林裏去玩，她會毫無顧忌地坦白地和男子們說笑和戲謔。大家玩得熱的時候，她也會跟男朋友一同跳入河裏，裸起上半身，只罩着一件紗籠在河心洗澡。游泳的技術也着實不差。有一次在河心瞥見了一只鱷魚，便慌張地騎在一位善泳的男朋友肩上，趕快游回岸上來。一到岸上，便不住地喊：

「嚇壞了我！嚇壞了我！」却是張開一張大口哈哈地大笑了。

父親的朋友們都不滿意她，說：

「中國人的禮教都給破壞了！這個馬來化的姑娘，你怎不管教她？」

然而做父親的却像愛惜母親般的愛她，說：

「我的女孩子還小哩！」

而亞達子姑娘也嘟起了嘴唇說：

「難道我只好同女朋友們玩，不可同男朋友玩麼？我偏要做個男子漢的女子！」

是的，她的態度異常坦白而率眞。她具有爪哇人的血，却也還有中國人的血的。她愛每個男朋友，而每個男朋友也都愛她。她不偏愛，不墮入情網，也不像爪哇婦人般的縱於肉慾。她還天眞得像個小孩子，雖然她的身體顯然已很發育了。

待到亞達子姑娘從荷蘭的中學校畢業回[illegible]，也已經不是[illegible]識的野姑娘了。[illegible]是她的對人的態度還是一樣。依舊的天眞，好笑，愛同男朋友玩；依舊使見她的人個個都愛她，個個都像吃過了蜜餞亞達子般的甜蜜而溫和的感覺。

五年之後，亞達子姑娘已經十九歲了。一次，剛從巴達維亞的醫學專門學校放假回來，人便見她的態度完全變了：不笑，也不同朋友們玩；長日孤寂地在家裏獨居着；圓圓的面頰也消瘦了，像晒乾的亞達子一樣。朋友們都驚詫起來了，而父親也皺着眉，東跑西跑地探詢她女兒變態的緣故。大家都莫明其妙。

一直到有一天亞達子姑娘接到一封信，便突然宣佈要到海牙去。父親只好摸不頭腦地聽從她，而朋友們也都到海口送她上輪船。

亞達子姑娘開口了，說：

「男子們是多麼不可靠，我一定到海牙去找他！」

他，是誰呢？她沒有說。我們只好猜是她的同學兼情人。

此後，便沒有亞達子姑娘的消息。朋友們都替她嘆惜着。一直七年了，我差不多忘記了她；今天才從亞達子而想到她了；究竟這位男子風的姑娘，會因失戀而跑到那兒去呢？

自我職業介紹

吳君，浙籍，年二十三歲，粗通中英文，曾在商行服務，任英文抄寫數年，現願任此職或推銷員，及送貨員等職

呂國魂建業啓事

鄙人已於四月十二日辭去工部局華童公學一切職務，即日就任中國醫院總務主任之職，諸親好友尚希不時賜教是感

中國醫院聘任呂國魂君爲總務主任通告

本院自五月一日起延聘呂君爲總務主任，嗣後關於本院一切事宜請逕向呂君接洽可也　北京路八七二號　電話九一六四五　院長王伯元

林裏去玩……

無綫電播音節目

特別節目

雅鳴社　交通（一三〇〇）下午五時至六時　花弄影（前奏曲）滿江紅（柴瑟）城市之光（莉茜）我要您的一切（徐煥）瑪琍若是你願意（陳萍）說愛就愛（陳萍璐玲）燕雙飛（珂玲）愛情如玫瑰（柴瑟）妹妹我怪您（叢茵）休息九分鐘（璐玲）我不能忘記您（徐煥）新毛毛雨（後奏曲）

歌唱

夜鶯藝社　中研（一一四〇）下午五時至五時三刻　相見訴相思（曼娜）蝶戀花（綠茵）慢牛快馬（露茜）漁村之歌（流朗）山中美人（曼娜）賣花女（綠茵）四時吟（露茜）

玫瑰團　東方（一〇二〇）下午六時十分至七時　奏給哥哥聽（前奏）愛向何處尋（玲玲）我的愛人就是你（楊曾恕張如）說愛就愛（朱福寶吳芳）賣油條（曼麗）娘子軍（文仙）安眠（曼麗）艷陽天（張如）

李樹德（九四〇）下午八時至八時三刻　情雨綿綿（前奏）鮮花新婚（張如）愛情是什麼（曼麗）姑娘你聽見嗎（吳芳）愛的花（文仙）小寶寶（玲玲）樂哉樂哉（張如）寄給父親的詩（吳芳）

安定（八六〇）下午十時至十一時　昭君怨（前奏）謝謝你的口香糖（張如）山中美人（吳芳）夜月之歌（文仙）瞎子算命（周恭玲玲）窮快活（曼麗）沒有問題（楊曾恕張如）節儉歌（吳芳）寒衣曲（文仙）

美玲團　李樹德（九四〇）下午六時一刻至七時　花月爭輝（前奏曲）夜月之歌（雪麗）擱樓上小姐（琳琍）艷陽天（靜美）熱戀戀愛（琳琍）愛情是什麼（賴玲）悲秋（雪麗）

上海歌劇社　新新（七八〇）下午七時至八時　心琴曲（周璇）芭蕉葉上詩（徐健）小鷃哥（葉英）國花（姚莉）花心曲（周璇）綠裙隊（徐健）喜相逢（葉英）逃亡曲（姚莉）

大中華（一一六〇）下午八時至九時　電影院中（周璇）祝您晚安（黃韻）粉紅色的夢（葉紅）船家曲（嚴斐）鐵馬金戈曲（黃韻）勇士凱歌（葉紅）特別快車（嚴斐）戀愛明星（周璇）

永生（一〇八〇）下午九時至十時　夜戰場（嚴斐）漁光曲（林鶯）開始的一吻（黃韻）農村之歌（姚莉）夜來香（嚴斐）丁香山（林鶯）你要那一個抱（姚莉）銀色的淒涼（黃韻）

明月社　建華（七四〇）下午七時至八時　戀愛明星（白虹）落花流水（英茵）浮雲掩月（楊露茜）紅玫瑰（白虹）秋夜簫聲（英茵）寄寒之巢（胡秋潔）慈湖曲（英茵）妹妹我怪你（白虹）風雨歸舟（胡秋潔楊露茜）勇士凱歌（白虹）小小茉莉（英茵）

明日節目

歌唱

玫瑰團　東方（一〇二〇）下午六時十分至七時　平湖引子（前奏）老鳳陽（張如）城市之光（楊曾恕）大地進行曲（曼麗）叮噹太太（文仙周恭）春朝曲（玲玲）我不能忘記你（張如）可憐秋香（吳芳）

李樹德（九四〇）下午八時至八時三刻　風流寡婦（前奏）老久和鳳陽歌（張如）邁回事情太稀奇（曼麗）因爲你（文仙）戰地之花（吳芳）晚香玉（玲玲）春光好（曼麗）我的愛人就是你（周恭文仙）

安定（八六〇）下午十時至十一時　第一次相見（前奏）塞外村女（文仙）天官賜福（張如）鸞鳳和鳴（曼麗）月兒灣（吳芳）鳳求凰（玲玲）自殺尚未成功（周恭）落花流水（文仙）清早起來（張如曼麗）

美玲團　李樹德（九四〇）下午六時一刻至七時　燕兒雙飛（前奏曲）龍虎門（雪麗）花開爲誰你（靜美）甜蜜的夢（琳琍）特別快車（雪麗）乘風飛去（賴玲）漁光曲（琳琍）

上海歌劇社　新新（七八〇）下午七時至八時　凱旋歌（周璇）秋夜簫聲（徐健）長期抵抗（姚莉）我願意（葉英）瑪麗若是你願意（周璇）蘇三不要哭（徐健）努力（姚莉）月下女郎（葉英）

大中華（一一六〇）下午八時至九時　清早起來（周璇）我們的皇后（黃韻）落花流水（葉紅）花想容（嚴斐）鮮花新婚（周璇）好妹妹（黃韻）娘子軍（葉紅）寄來的吻（嚴斐）

永生（一〇八〇）下午九時至十時　得勝凱歌歸（嚴斐）擱樓上的小姐（林鶯）關不住了（黃韻）國境外（姚莉）醉臥沙場（嚴斐）雙星曲（林鶯）熱戀戀愛（黃韻）新女性歌（姚莉）

明月社　建華（七四〇）下午七時至八時　牆裏牆外（白虹）長期抵抗（黎明健）勇健的青年（英茵）蜜月（楊露茜）精忠報國（白虹）自殺尚未成功（林珠琍）蛾眉月（英茵）銀漢雙星（白虹）（楊露茜）慢牛快馬（黎明健）相見訴相思（英茵）船家曲（白虹）

更動節目

安定（八六〇）

上午十一點半至十二點　程瀚章醫師醫藥常識（星期三）

下午一點至二點　殷雪庭　三笑

二點至三點　國際智識講座　演講（三）

二點至三點　特別節目　不固定（日）

三點至四點　落伍社　口琴（日）

三點至四點　朱堯坤　獨派宣卷（日停）

四點至五點　殷冠英　英烈

五點至六點　王萍秋　開篇

六點正　標準　鐘點

六點至七點　清心藝社　歌唱

七點至八點　邢瑞孝　倪鳳閣　開篇

八點至九點　周劍虹　楊振雄　描金鳳

九點至十點　玫瑰團　歌唱

十點至十一點　聽衆　點片

十一點至十二點　韓士良　水滸

十二點正　標準　鐘點

鶴鳴（一四四〇）

上午六時正　報告上海當時氣象

六時至六時半　各界點唱唱片（星期日停）

六時半至七時　謠王環金環錄

八時至九時　唱片及商品介紹

九時至十時　市教育局教育節目（暫未舉行）

十時至十一時　故事（星期日）

下午一時至一時半　唱片及商品介紹

一時半至二時一刻　張慧君彈詞珍珠塔

二時一刻至二時三刻　唱片及商品介紹

二時三刻至三時三刻　浦筱良彈詞雙珠鳳

三時三刻至四時　唱片及商品介紹

四時至五時　周蕙芳開篇（星期六停）　上海市民衆教育館演講

四時至五時　絲竹口琴（星期六）

五時至五時一刻　唱片及商品介紹

五時一刻至六時一刻　飛虹音樂研究社歌曲

六時三刻至七時　唱片及商品介紹

七時至八時　丁老鵝白癩痢　滑稽

四川路北京路南首

新豐呢絨號

西裝料・旗袍料　空前大犧牲　祇有四天了：　欲購從速

修理無綫電

最忠實的服務

電話通知汽車接送　免費校驗修費低廉　預先估價不合聽便　修理期內借機聽用

不勞跋涉　不傷經濟　不怕欺詐　不致寂寞

中央無綫電修理部　電話九二零七八號　勞合路寧波路口太和大樓四層四〇一號

四川路中西大藥房　今日

防疫運動　大廉價大贈品

犧牲品

神効功德水　買一瓶送一瓶
靈寶丹　買一包送一包
法國香水　買一瓶送一瓶
紅神丹　買一包送一包
保命時疫水　五十瓶售一元

全部貨品・一律廉售　防疫藥品・免費贈送

幽默香品　一滴香　每瓶七角半　購一滴香水加送潔白皮膚原料一瓶

小東門外大街　浙江路寧波路　老西門方浜路　分店同時舉行

申報本埠分類廣告

拍賣

魯意師摩洋行 創始自同治十三年即一千八百七十四年

禮拜三拍賣 上等住宅
准於五月一日上午十時在馬斯南路一百十五號住宅內拍賣 客廳書樓大菜間房間浴間火食廚房一應上等傢私
柚木傢私 北京地毯 美藝公司製造書樓椅 大菜間傢私車料 房間色報刻大鐘 具 紅木器 洋琴
不計 即日起可看 此佈

通孚洋行 禮拜三拍賣 住宅
准五月一日上午十時在福煦路三八七號內拍賣 七花地毯 茶几 沙發 無線電 大菜間式 銀器 房間傢俱 不計 即日起可看 另星期五 此佈

魯意師摩洋行 創始自同治十三年即一千八百七十四年

禮拜三拍賣 本行棧房 象皮
准於五月一日下午二點在本行棧房拍賣 地毯 象皮 汽車 面盆 電燈 [illegible]

魯意師摩洋行 創始自同治十三年即一千八百七十四年

禮拜三拍賣 床 箱 銀箱 電器 冰銅
准於五月一日上午九點在北京路本行拍賣 寶字台 鋼琴 台板 一切 扒 [illegible] 此佈

通孚洋行 禮拜四拍賣 紅木房間
准於本月二日上午十時在江西路三四號本行拍賣 新式全套紅木房間 大菜間傢俱 [illegible] 此佈

華商 惟一拍賣所 三北輪埠公司委托 禮拜四拍賣棧底貨
准於五月二日下午二時在十六鋪鴻安棧 煙葉 麥冬 礦砂 楷子 紙 [illegible] 所 電話一〇一七二

魯意師摩洋行 創始自同治十三年即一千八百七十四年

禮拜五拍賣 住宅
准于五月三日上午十點鐘在靜安寺路八百六十四街二號房子內拍賣 大菜間式 銀器 無線電 間色 房 [illegible]

瑞和洋行 禮拜五拍賣
准於五月三日上午十時在廣東路一六〇號本行拍賣 內有紅木 吊風扇 地毯 火爐 椅 冰箱 車料 花料 刀叉 器 衣料 鐵床 寫字檯 此佈

魯意師摩洋行 創始自同治十三年即一千八百七十四年

禮拜五拍賣 水漬西安白米
准于五月三日下午二點半在浦東鴻生碼頭四號棧房內拍賣 水漬西安白米 計五百九十包 拍後當付定銀三成 限日出清 一切風險歸買客自理 此佈 D195

通孚洋行 禮拜五拍賣 上等住宅
准本月三日上午十時在霞飛路一六九四號（近善鍾路）住宅內拍賣 上等全副傢私 柚木書樓 亞克木大菜 摩登 天津地毯 來各洋琴 茶几 [illegible]

利紀生洋行 禮拜五拍賣 由橫海律師委托
准於三日下午二時半在南潯路一三四號內拍賣 福特五座式汽車一輛 拍後當付定洋五成 限翌日出清 此佈 D291

飲食

新鮮A字消毒牛乳
須從母牛乳房擠下消毒後不滿二十四小時者 若用船來時日已久之奶粉，裝入玻瓶中，看去似乎牛乳，其實奶粉所調製，其食味亦仍似奶粉，何能與眞正新鮮牛乳嫓美呢！既非新鮮牛乳又非A字牛乳 須取A字牛乳者，務請注意

生生牧場謹啓
原意欲飲新鮮牛乳者 贈送牛乳畝罐歡迎函索 地址 大西路一七五號 電話 二〇九九二·二〇四八六
眞的牛乳製食品 設在新開河民國路第一商店 南市電話二二八七三 晨早散步虹口公園 贈飲牛乳壹百瓶

請飲 德華消毒牛奶 億定盤路九十二號 電話 二〇二四一

蘇州自由農場 自由農場 專家管理 杭州自由農場
消毒 牛 "A" 奶
金門劉家浜 電話七〇七 延平路二六〇 電話 三四〇三 岳墳東山弄 電話一〇〇

徵求

招尋失孩
小兒黃渡人 年十六歲 [illegible] 錢賢康啓

徵求房屋
[illegible]

啓事

尋人 歐陽正邦 廣東人 年廿三歲 [illegible]

五金廠機器生財廉讓
本廠另遷新址 願將老廠內存有之大小車床鉗床 [illegible] 善工五金廠啓

雲南新立成啟事
茲因營業需要 [illegible]

江蘇上海第二特區地方法院公告 第405號 聲請執管許錦明遺產 [illegible]

江蘇上海第一特區地方法院公告公字第四〇四號 [illegible]

聲明

股聲明 [illegible]
推受盤聲明 [illegible]
脫離聲明 [illegible]
受盤聲明 [illegible]
受推盤聲明 [illegible]
雲南新立成加記聲明 [illegible]

遺失

圖章失竊聲明 [illegible]
遺失聲明 [illegible]
聲明遺失 [illegible]
遺失田單 [illegible]
陳修仁遺失圖章聲明 [illegible]
遺失圖章聲明 [illegible]
遺失符號聲明 [illegible]
遺失田單 [illegible]
遺失圖章聲明 [illegible]
遺失聲明 [illegible]
遺失田單 [illegible]
遺失派司聲明 張月卿啓
聲明作廢 [illegible]

聘請

聘請英文法教師 [illegible]
招請機器跑街 [illegible]

待聘

建築材料經理待聘 [illegible]

教育

附設同進學校英日文初高級暨一元讀書班 [illegible]
英人教授英語 [illegible]
教授英文 [illegible]

營業

雨衣 [illegible]
全堂紅木傢具出售 [illegible]
印刷機件出售 [illegible]
收買舊郵 [illegible]

特等房地產器具 莊子不限價出售 廉價出租 [illegible]

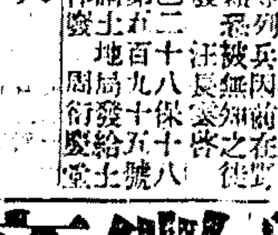
徽章 中國景泰藍徽章公司 法租界霞飛路一百八十號 電話七三五一六

電氣冰箱出售
茲有十尺×三尺×三尺六寸高之電氣冰箱連半噸製冰機及馬達一切精優完好 請投函上海郵政信箱八九九號或打電話一八八六四號接洽可也

房產業注意！自動進煤機 [illegible]

自動進煤機
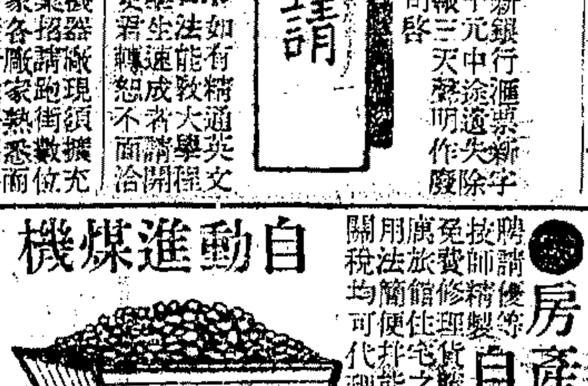

汽車

舊汽車 各牌客車 自洋三百元起 大夏汽車公司

機器脚踏車出讓 [illegible]

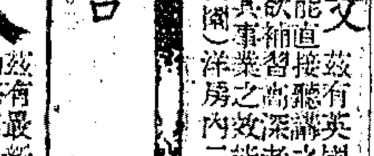
請以修車事委托 頭等服務 充足零件 公道價格 辦理迅速 信通汽車公司 西摩路福煦路口 電話七〇〇二四

君能駕駛汽車否？ [illegible]

汽車廉價出讓 [illegible]

娛樂

按摩 [illegible]

梅氏舞院 [illegible]

地產

上海地產 [illegible]
地皮出售 [illegible]
大西路地皮減價出售 [illegible]
地皮房屋出售 [illegible]
優美住宅基地出讓 [illegible]

召頂

經濟住宅召頂 [illegible]
優美廠房廉價召頂 [illegible]
吉屋廉價召頂 [illegible]

召租

店面減價招租 [illegible]
召租 [illegible]
分租 [illegible]
號房住宅召租 [illegible]
廉價召租 [illegible]
房屋相讓召租 [illegible]
新造洋房跌價 [illegible]
召租 [illegible]
減價招租 [illegible]
召租 [illegible]
召租 聖母院路永吉里（霞飛路口） [illegible]
召租 [illegible]
中區號房住宅召租 [illegible]
市屋召租 [illegible]
美樂坊 洋房住宅 廉價召租 [illegible]
新造洋房跌價 [illegible]
洋房減價召租 [illegible]
美麗洋房召租 奉送租金二月 [illegible]
法租界永安街商業區房屋減價召租 [illegible]
吉屋召頂或分租 [illegible]
花園洋房召租 [illegible]
戈登別墅 減價優待 [illegible]
召租 （一）愚園路愚園坊 （二）華德路舟山路 （三）蒲石路慶祥里 （四）梧州路永亨坊 [illegible]
洋房召租 [illegible]
沁園邨減租 [illegible]
召租 國華大樓 [illegible] 國華銀行信託部啓
亨利坊 [illegible]
新式三層街號房召租 [illegible]
辣斐坊大洋房住宅出租 [illegible]
中區市房舖面召租 [illegible] 泰利公司啓

上海郵政管理局封發郵件時刻表

上海各支局皆可寄交掛號快遞航空郵件及辦理匯兌儲金等事務

寄往處所	舟車名目	日	平常郵件封發時刻
長江各埠	火車輪船	每日	十三點卅及廿一點卅
北洋各埠（除左列各埠）	火車	每日	六點半及廿一點半
威海衛煙台	定生	三日	廿一點
青島及大連	公司郵船	一日	七點十五
南洋各埠			
鄞縣（寧波）	新寧紹或新江天	每日（除星期日）	十點半
永嘉（溫州）	海晏	一日	廿一點
閩侯（福州）	海象	二日	廿一點
思明（廈門）香港廣東	萬口	五日	十一點
汕頭香港廣東	澤生	一日	十一點
香港廣東（郵件）	公司郵船	一日	八點四十五
國外各埠　小呂宋澳洲及紐絲倫	公司郵船	一日	八點四十五
香港南洋羣島蘇彝士及歐洲	公司郵船	四日	十點
日本坎拿大美洲及歐洲	公司郵船	五日	十六點
日本檀香山美洲及歐洲	公司郵船	六日	廿一點
德國及亭保轉（僅封保險郵件及註明該船之郵件）	公司郵船	三日	廿點
日本高麗各埠	公司郵船	二日	廿點
台灣	公司郵船	二日	廿點
蘇俄及歐洲各國（經由西比利亞）	火車	每日	廿一點
航空郵件　滬平線（東海青島天津北平等埠）	中國航空公司	每星期二四六	九點
滬蓉線（南京懷寧九江漢口沙市宜昌萬縣巴縣成都等埠）	同上	每日	九點
滬粵線（永嘉閩侯思明汕頭廣州）	同上	每星期二五	五點卅分
渝昆線（貴陽等埠）	同上	每星期四	
西北線（鄭縣長安皋蘭寧夏包頭等埠）	歐亞航空公司	每日發往巴縣	九點卅
平粵線（北平鄭縣漢口長沙廣州等埠）	同上	由中國航空公司滬蓉線之機運往漢口接卸	與滬蓉線同時封發
歐洲各埠　西貢—馬賽等	法國航空公司	四日	廿一點
新加坡—澳洲線	英國航空公司	四日	廿一點
彭嶋—阿姆斯特丹線	荷蘭航空公司	四日	廿一點
新嘉坡—倫敦	英國皇家航空公司	六日	廿一點

包裹郵件須照上列時刻提前交寄　國內外掛號郵件較平常郵件封發時刻提前三小時三十分封袋　國內快遞郵件較平常郵件封發時刻移十鐘封袋

播音消息

八時至九時　各界點唱唱片（星期六）
九時至十時　故事

上海市民營播音業同業公會，因上海市識字教育委員會定於五月一日為電播宣傳日，函請推定電台，担任宣傳節目，當經該會議決，推定中西廣播電台，担任播送，並由各電台分班轉播，其時間及電台之支配，以週率派定如下：（上午八時至十二時）華泰，快樂，新新，佛音，友聯，中西，上海，大中華，華興，惠靈，華光，（下午十二時至四時）東陸，建華，敦本，富星，東方，中西，元昌，航運，交部，新聲，楊氏，（下午四時至八時）華僑，周協記，福音，李樹德，中西，華美，亞聲，國華，市音，電聲，（下午八時至十二時）同樂，亞東，安定，明遠，中西，永生，中研，利利，華東，鶴鳴，

本埠敏體尼蔭路敏村六十六號子夜樂會，自積極提倡國樂以來，深得社會人士之嘉許，以故函電紛飛，積案盈尺，除要求伴奏國樂歌唱外，並有多數聽衆，敦請該會主辦人許如輝君講授子夜歌曲節拍與樂理，該會以聽衆之盛情難卻，始于上星期日下午二時至三時假座敦本電台親授簫之吹法，及著作子夜週歌之動機并意義與使命，至為詳盡，近復有「黃油條」一曲出世，新穎動聽，五綫工尺簡譜，無不俱備，封面為吳其鑄君所繪，取意幽雅，色彩濟麗，每份另售八分，長期閱戶，優待八折，備有目錄，函索即寄，附郵六分，即贈試閱一份云，

電影消息

藝華花絮

岳楓繼「逃亡」後的新劇本在編製中，劇名尚未定，內容充滿着詩意的恣態。

「逃亡」在中央大戲院重映以來，賣座與在金城公映時之盛況相同。

當藝術的「時代英雄」初次在藝華公司的編審委員會上提出商討時，在座的人沒有不對于這劇本表示讚好，當時方沛霖曾這樣的說：一假如老應這部戲拍成功之後，他所得到的讚譽一定比「桃李刼」還要重大，我敢這樣的說。

胡萍在「生之哀歌」中演技，誰都承認已有長足的進步，但，史東山導演的有聲片「人之初」中的胡萍，演藝是更有了進步，在「人之初」裏，她是飾演一個從青春到衰老的女人。

中國影片中一人兼飾兩個角色在同一畫面中出現的，只有女明星胡蝶在「姊妹花」中，男明星尚未之有，現在「人之初」中的王引，就破了例，他一人就是兼飾演兩個角色，一個是做鐵匠的小根，一個是富家子家駒，同時，兩人混在一起口角，他所飾的這兩個角色有需與在「逃亡」中一樣的成功。

會集了中國電影界中最優秀的技術人材合作的「人之初」，全劇已大都完成，現在只有零碎的幾個外景鏡頭。昨天，「人之初」到永安紗紡廠去拍取紡紗工人的工作鏡頭，一連工作了五小時，每一個人都從呼吸中吸進了不少棉花絮，尤其是周克吸得最多，歸來之後，吸入肺部裏的棉花絮，忽「不安于肺」蠢欲跑出，于是周克每一咳嗽中吐出的痰，必有不少棉花絮滲雜在內，于是大胖子陳麟甫見了便開玩笑說：一周克會口吐棉花」。

中國電影學會徵求會員啟

我們為着時代底需要，因而聯合十個愛好電影藝術的青年男女，組織一個純粹研究電影學術的機關，盡我們棉薄底才力，來做一個電影藝術整個兒的科學藝術運動！我們除去互相研究電影的「理論」與「實際」外，同時還要編譯叢書，劇本，發行定期刊物「十日電影」。為着在中國電影初萌底今代，我們是懷有極大的熱望，更把我們底園地相當擴大起來：我們歡迎大衆且希愛好電影藝術的人們參加，集合大夥兒底力量，一同前進！

㈠，參加中國電影學會的利益

A，免費贈閱本會定期刊物，B，本會出版書籍會員購閱半價。C會員可由本會介紹參觀各電影公司製片情形，D會員得參加本會之研究會，講演會，茶話會，及集合旅行。E本會圖書會員可自由借閱。F會員投稿本會刊物優先刊載。G在五月底以前入會者隨「十日電影」另贈原版胡蝶陳玉梅徐來及阮玲玉等九女星合影一幀，

㈡，參加中國電影學會的手續

把下面的「入會願書」填好，隨同入會金一元常年會費一元繳到甘司東路當米路興順北里二十八號本會辦事處即由本會發給會員證正式認為本會會員。

如對本會有不明之處，或辦理入會手續，除本會辦事處外，可向下列各負責人就近接洽：

一，徐家滙聯華影業公司劉江
一，甘司東路二三二號天一影片公司丁里尼
一，杜美路明星影片公司常少白
一，康腦脫路一一〇九號藝華影片公司潘垺元
一，愷自爾路仁昌里快活林公司顧隴耕
一，華德路荊州路電通公司陳祥興
一，大西路光華大學汪茂適
一，江灣法學院陸介夫
一，江灣持志大學胡鴻泉
一，白克路永年里三十五號現代畫室顧元振
一，香港路銀行公會李雲霈

▲新式街房召租　寧波路五五九號…

▲仕房召租（二）　麥根路新橋南境一〇九號…

寶華里新屋召租　西藏路…

公園坊　最優美…自來火管…

▲洋房特別廉價召租　…

▲棧房召租　…

梅毒白濁　一律四元保證斷根
倒敗騙病人出錢　用藥要求穩妥而迅速……取費低廉要澈底斷根
本院醫生治病完全負責　不因病人窮苦而延誤（特設平民治療科）犧牲精神藥本服務社會決心
梅毒・白濁・橫痃・下疳　一概（四元）斷根（醫至）打針服藥在內
政府註冊醫師蔡康元（院長）蔡葆和醫院（院址）五馬路中央旅社對面五五〇

新到法國大批衣料大減價
分絲織棉織及蘇紗呢絨有印花的也有素的
四月廿九日起　柯思祿洋行　南京路一〇七號一樓

召租　新式住宅召租

不用刀割　痔　醫藥　滬江痔瘡醫院
專醫痔病▲　注射藥無痛苦▲　有病房▲
東新橋六馬路口浙江路…

▲醫院出讓

申報月刊

英國伊索古馬戲及獸苑
每日兩場　日場五時起　夜場九時一刻起
節目一斑　空中四人飛躍　男女合演齒技　驚心動魄
團主伊索古親自出馬
價目　普通五角　三等一元　二等二元　頭等三元
包廂座位　四元　兒童日場半票
定座　南京路謀得利洋行或馬戲場（電話八〇一九六）接洽
地點　大世界對過
獸苑　奇獸異物三百種值得一看
上午九時起開放至下午七時止

萬年公墓
穴基高燥寬廣◎營葬質料堅固
代辦取費低廉◎章程承索即奉
墓地　滬西漕河涇東口　接洽處　福煦路福煦坊廿一號　北泥城橋中法藥房大樓

兒童之友　新裝一冊　定價四角
申報兒童週刊彙編
本報為慶祝本年兒童節。特編「兒童之友」一厚冊。全書計四百餘頁。分兒童論壇・兒童科學・勞作・常識・名人逸話・兒童衛生・故事・遊藝等十二章。計二十萬言。並有精美的畫報。活潑的圖畫。內容非常充實。這是最經濟最完備的兒童讀物。希望全國兒童的家長與師長。都備此一冊。作為教養兒童的工具。
讀者注意　四月四日本報隨報附送兒童紀念冊內附有優待券。憑券購置可打對折。
上海漢口路望平街口　申報特種發行部　及各地申報分館各大書局代售

美日蘇三國軍備　申報叢書第二六種　湯伯愷著　定價三角
內容　（一）緒論　（二）美國的軍備　（三）日本的軍備　（四）蘇俄的軍備　（五）結論
美日蘇對於遠東問題，尤以從「九一八」後，各國間隨時有爆發戰爭的可能。太平洋風雲緊急，目今已是雷電亂轟之時了！日美蘇這三主角現有的軍備狀況，實為今日國人所並應知曉的。本書即應此要求而著，使國人有所認識，並進而講究準備。
申報館特種發行部　上海漢口路三〇九號

申報叢書　最新出版
大南洋論　李宗厚譯　每冊五角
蘇聯經濟概論　徐淵若譯　每冊二角半
蘇聯十二種研究　李公樸譯　定價五角
日本論　徐淵若譯　三角五分
蘇聯政治制度淺說　張任遠譯　三角五分
蘇聯譯叢　顧雲軒　三角五分
列強軍備比較　何濟翔　四角五分
讀者顧問集第二集　每冊六角
上海漢口路三〇九號　申報特種發行部發行

申報月刊社叢書
創作小說選第一集　每冊六角
一年來中國經濟概況　本社編　每冊四角
贛皖湘鄂視察記　錢俊瑞等著　（三版）每冊六角
淞滬血戰迴憶錄　陳賡雅著　（三版）每冊四角
蘇聯研究　翁照垣著　每冊八角
人體美之研究　胡愈之等著　俞寄凡著　每冊五角

上海游藝員廣告

朱翔飛　遷移聲明　電話八四一九一號
施筱雲　吳蘭英　化裝時曲　滑稽蘇灘　電話八三二一二號
朱堯坤　書派宣卷
周耕餘　寓廈門路衍慶里西四弄第卅九號大明水電公司內　電話九〇八八二

邱聘卿　翠花　加唱蹦蹦戲　拉戲大班合演
葉如玉　女子蘇灘
沈雪芳　化裝蘇灘　電話八三八八四號
白玉泉　笑嘻嘻（五小時卅三元）　蘇灘新劇
筱文濱　遷移聲明　儒雅申曲　電話八五八六二號
開口笑　歡喜笑　八寓法界八仙坊一百十九號順笑堂
精神魔術　趙中山　電話九一二〇六號
程笑亭　管无靈　新編脚士歌王　電話八七三三六號
姚素珍　申曲　電話九〇五一一號
劉子雲　新戲　六號
張美雲　蘇灘申曲滑稽三班合唱五時價廉面談

孫翠娥　榮芳
馮連珠　全珠班
王德岩　古派戲法
筱桂蓀　乾坤蘇灘
張蛤蟆　平津雅韻集　房迷人　王子蘼　蔣大頭
施湘芸　女子化裝蘇灘　電話八五四五二號
徐勝祥　大套魔術
金翠玉　翠香　四明文戲
江笑笑　遷移聲明
施春軒　文化申曲
莊海泉　莊寶寶　莊月娥　筱寶娥
王筱新　高尚申曲
張治兒　新編老萊子
小娃娃
呂笑峰　唐笑飛　新編活動布景
蓮新社　三班　演五小時卅六元　電話八三四七四　董蘭英　蘇灘　馮連珠　雙簧　夏月娥　申曲
文明宣卷　曹少堂
吳品如
朱國樑　張鳳雲
王彩雲　王彩芳　王美雲　王永昌

趙希希　新編美公太文明結婚
左金山　中西戲法　價目十六元八角　電話九四九七三
朱寶興　四明南詞
陸嘯梧　遷移聲明
三精神美團　易　探桃美美　娣娣
麒麟班　四種遊藝
華和笙　高尚申曲
全福四合演班
精神奇裝魔術　王效奇　電話八九一一一號
華洋戲法　王一飛　古怪服裝　筱玲　筱飛　筱鳳　筱韻
平津菊友社　滑稽京戲
京都男女文武全福堂
鳳凰歌舞團　魔術　羣芳會　滑稽　電話九四三二五號
陸奇奇　希希
尹仲秋　化裝蘇灘　四合演班
天福四班　羣芳會　蘇灘　魔術　歌舞
何貴章　寧波南詞
蔣婉貞　蔣素貞　全體女子　化裝蘇灘　摩登歌舞
裴揚華　新編清宮秘史　滿清三百年
外國滑稽　劉快樂　仲心笑　電話九八〇一一號

新光大戲院

寧波路(即南京路新新公司後面)　電話九四五九( )號

今天開映 (日)下午二時半 五時半 (夜)九時一刻
價目 五角 七角 一元 日夜一律

吳村編劇導演

主演 龔稼農 顧梅君 徐來 王獻齋 趙丹 顧蘭君

落花時節

明星影片公司出品

特別加映:有聲新聞片 湖社禮服運動 一大本

礮火聲中,轉戰着喋血疆場的男兒。生活線上,掙扎着飢寒交迫的羣衆。紅燈影裏,沉迷着醉生夢死的士女。十字街頭,躑躅着無家可歸的游魂。

國片市場開春以來的盛大收穫!

落花時節中之主題歌已由百代公司灌爲唱片

南京大戲院

祇有今天　愛多亞路五二三　電話八四一二三　今天起映

今天日夜開映:(日戲)二時半 五時半 (夜戲)九時一刻

卡戴 薇姬勃羅 康登珂萊 伊莎朱慧

合演兩重三角戀愛下的離奇慘殺案

疑雲魅影

都市夜生活的畸形—金迷紙醉!

"Shadow of Doubt" with Ricardo Cortez Virginia Bruce, Constance Collier
偵探小說家伊索瑪魯代表作

電影黑暗圈的內容—光怪陸離!

明天起映米高梅又一偉大的文藝作

銀幕天才 漢倫海絲　梅洛勃遜　克魯格　魯意史東　風流小生 蒙高茂萊

五大明星合演空前傑作

蘭因絮果

英國大文豪許華普爾不朽言情傑著
與「塊肉餘生」「自由萬歲」「晚宴」等異曲同工

九天雖高,願效比翼鳥・三生有約,同氣永化連理枝

"Helen Hayes, Robert Montgomery in "Vaness, Her Love Story" with Otto Krugger, Max Robinson & Lewis Stone

物質精神之極端矛盾!良知本能的對持苦悶!性命之秘,盡於此矣!

A Metro-Goldwyn-Mayer Picture

加映米高梅最新出品　五彩諧畫短片「貓跑了」

光陸大戲院

二白渡橋南堍便是　電話一七一〇〇號

最後三場切勿錯過 (日場)三時 五時半 (夜場)九時一刻

(文藝電影)

寫世道之淪夷,人心之不古,入木三分
寫兒童之天眞,友情之奸詐,無孔不入
寫有仇之必報,有恩之必答,功過分明
寫男女之愛戀,天倫之歡樂,親切有味

文藝大師却爾迭更斯大名著

獄底餘生

亨利赫爾菲利花姆斯大傑作

明天換映超一切的空前偉大驚人鉅製

向好萊塢示威與大飯店爭雄　魄力千鈞

榮膺一九三四年十大鉅片與英宮秘史齊名　賣座收入五十萬四千金鎊打破一切舊紀錄

導演 當代英國唯一巨匠 維克薩維爾 過去作品紅粉鐵血
▲……導演手法 簡潔有力
▲……場面處理 新穎可喜
▲……各個演出 緊湊熱烈
▲……敘述故事 條理分明

演員 挑選全英鼎鼎大名第一流明星 通力合作 超特巨著
約瑟瑪許絲 春色無邊女主角
桑尼海爾 春江花月夜男明星
弗雷姆頓 塊肉餘生述男主角
戈登哈卡 羅馬快車中男明星

是電影藝術至高表現　百無禁忌　乃電影圈裏非常貢獻

(樓下日夜一律五角)一輛公共汽車中的人物的離奇變幻人生!(首次公映並不加價)

逸園

亞爾培路

今晚八時半起賽

下期大賽 星期六晚八時半起賽

第三十六期第一次搖彩號碼
頭彩八四號 二彩二五二號
三彩二九九號 小彩三個
一八九九號 一八四號 三一八號

第三十六期第二次搖彩號碼
頭彩五〇〇號 二彩六〇二號
三彩四八六號 小彩三個
二一九號 四九三號 六五一號

電話八二〇七三・四・五

回力球

1 爾地兒　2 依捨多　3 拉弗司　4 歐禮沙　5 杜拉地　6 依甲蘇

1 拉飛爾　2 阿蒙地　3 依思高　4 賈多　5 杜樂仙　6 爾魁地

本場香檳每張二元七月一日當衆開獎頭獎獨得一萬五千

代售處 天主堂街一號中央運動場辦事處　亞爾培路本場

靜安寺路跑馬廳畔

大光明大戲院

電話三二二三三號

今明兩天日夜開映 （日戲）二時半 五時半 （夜戲）九時一刻

既使你揑一把冷汗！ 復使你笑一個痛快！

世界著名劇盜與警察大格鬥，雙方均利用最新科學，鈎心鬥角，諸君可以目擊種種危險情形，決無流彈誤傷・

活絡照會 迷目烟幕 偷音電機 秘密設備

男女綁票匪大猖獗 無線電警車大活躍

主演 **茀勒特麥茂萊** 緊張迅疾冒險偵探滑稽艷情鉅片

Ered MacMurray in "Car 99"

九九警車

警探駕車追逐匪徒，在每小時九十英里的速率之下，拚一個你死我活

五月三日（星期五）起獻映

大明星 **希佛萊** 領銜作

千載一時的名作 百年難遇的好戲

法國美女梅兒華白朗等合演

胭脂金粉香聞十里 雪股玉腿醉倒上仙

世界聞名歌舞鉅片

換柳移花

請速定座

聯美公司大貢獻

西藏路愛多亞路北首

大上海大戲院

電話九三三二二號

祇有今天大開映：（日）二時半 五時半 （夜）九時一刻

李厥賽 莎麗媛鸞 大鼻子杜倫 傑作

風流翩翩小白臉 芳心可可俏佳人 妙手空空大鼻子

江湖艷蹟

希奇古怪的遊藝展覽會！ 天眞活潑的慈幼競賽會！ 捧腹突梯的笑料聯歡會！

"Carnival" with Lee Tracy Sally Eilers & Jimmy Durante

明天映科學新發明五彩立體電影

雷電華榮獲世界藝術科學院特別褒獎之試驗作

歌舞短片

本片歌曲近日各舞塲已爭相奏唱。其新奇舞蹈亦屬不可多見

痴情舞伴

"La Cucaracha" in Glorious New Technicolor

同時開映超一切的滑稽熱趣名貴傑作

惠勒·何塞空前偉構

性命交關

Wheeler & Woolsey in "Kenturcky Kernel"

想發財險作刀下人，講愛情幾成花下鬼

有性乃有命・有命就要性，無性之安慰，精神枯燥、為性而努力，命又危險。性！命！眞性命交關！

熱烈緊張的情緒 刁鑽古怪的噱頭

辣斐大戲院

辣斐德路 號 電話八一二二（○）號

今天三時 五時一刻 七時一刻 九時一刻 價目 大洋二角 四角

威廉鮑惠爾主演偵探奇情巨片

精密 碎 奧妙 花 突兀 瓶 緊張

做了鬼竟能自殺！奇了！ 屍體可以能登樓！怪呀！ 一個人能可兩次被殺！希奇！

百老匯大戲院

設備完美光線清晰東區最高尚的戲院

注意時間 三時 五時 七時 九時 刻刻刻刻

匯山路五十七號 電話五（○）二三五號

價目 大洋二角 三角 四角 幼童減半

今天最後一天開映雷電華影片公司大貢獻

天生地就的一對滑稽活寶貨 惠爾勒與何爾賽 合演血天血地奇趣滑稽笑片

大鬧地獄

院址新閘路梅園弄 電話三五二九一號

明星大戲院

時間 二時 四時 七時一刻 九時一刻

座價 樓下一律二角 樓上三角 日夜一律 月樓四角

今天開映冒險武俠艷情有聲巨片

武俠明星李却塔文最近傑作

緊張驚險更勝前集

珍珠島 下集

下集內容一斑 ㊀舟中暴動 ㊁珠寶之爭 ㊂一網打盡 ㊃粉身碎骨 ㊄藏金秘地 ㊅鱷池遇險

加註華文字幕

院址愛多亞路成都路口 電話三三九三零號

光華大戲院

（時間）二時 四時半 六時 九時一刻 一日四次 （價目）二角 三角 五角 （日夜）一律大洋

今天開映▲新時代公司出品

王先生的秘密

湯傑導演 湯傑 曹錫松主演

▲笑片之王 ▲滑稽之雄

（注意）明天仍映「王先生的秘密」

小東門民國路

東奎大戲院

電話八二[illegible]六

今天日夜開映四場 （日）二點 四點 （夜）七點一刻 九點一刻 價目 二角 三角一律大洋

鄭君里 徐琴芳 尚冠武 主演

上下兩集 四 一次映完

美人魂

一個是羅敷有夫，一個是使君有婦，兩下裏打得火熱，可惜花不常好月不圓，終於一個是羞憤自殺，一個是不知所終！

霞飛路華龍路西首　電話八五五[illegible]五號

巴黎大戲院

祇映今日一天　三時　五時一刻　七時一刻　九時一刻　座價　三角　五角　八角

全球銀壇唯一驕子

伊密爾詹寧斯

暨絕色美女五千人合演

風流天子

"THE MERRY MONARCH"

粉黛三千海濱試浴　鐵鳥飛來凌空窺秘

是大自然運動的肉賽　是大腿粉臂的大展覽

藝術在藍天使最後一笑天之驕子之上

明天開映

妖艷絕世　妲己再生

茂娜洛埃（主演）

虛榮

"VANITY FAIR"

縱使柳下惠再世亦不能無動於中的肉誘惑可謂大矣

海寧路乍浦路　電話四二〇二二・二

融光大戲院

今天起映　三時　五時一刻　七時一刻　九時一刻　座價　三角　五角　八角

麗琳哈惠

風流熱艷音樂宮闈鉅片

念奴嬌

自古風流韻事多出在帝王家　戀歌三唱溫存再四　管教你竟醉魂銷！

紅豆相思，追問美人何處去　妙曲重聆，相逢對面不相識

曾經滄海難為水！　除卻巫山不是雲！

霞飛路邁爾西愛路　電話七二七九七號

國泰大戲院

今天開映　（日）三時　五時半　（夜）九時一刻

美女佈成的肉棋盤：：荒淫殘暴：：野象組織的衝鋒隊：：猛烈兇狂

關領士獲美人寶劍縱橫所向披靡

考爾門

彪炳影史的不朽傑作

洛麗泰楊

合演悲壯激昂歷史戰事香艷奇情鉅片

拜命帝闕，話別香閨，千里長征，一腔熱血，親率數百之衆，以戰六萬土軍，前臨強敵，後阻巨流，暴雨狂風，鬼哭神號，當斯時也，報國情殷，思婦心切……

兒女英雄

特別選映狄斯耐氏創作五彩諧畫名片「鼠飛行家」

公映在即！　又一鉅片！

李思廉霍華大傑作

抱悲天憫人之志救人於斷頭台下

來無跡，去無踪，偵騎四出，日夜搜捕徒勞無功

梅兒華白朗合演

紅花俠

危險緊張不可名狀！

歷史革命偵探俠情鉅片

靜安寺路派克路口　電話二五五五三號

卡爾登影戲院

今天起日夜開映　（日戲）三時　五時半　（夜戲）九時一刻

銀壇第一部軍事化歌舞鉅片

軍樂與艷曲同聲　劍影與釵光相映

大導演家鮑才琪空前傑作

雄糾糾鎗在肩兒刀在手

嬌滴滴玉滿山頭香滿懷

狄克鮑惠爾　領銜美國西點陸軍大學全體員生暨美麗舞女數百人

破天荒大會串！

Warner Bros.' Mighty Martial Musical

"FLIRTATION WALK"

with DICK POWELL　RUBY KEELER　PAT O'BRIEN

The West Point Cadet Corps'e 100's of Girls

本片前在大光明開映時，客滿一星期　（火速定座）

華納公司超特榮譽出品

月媚花嬌

草裙艷舞，別具妙趣！　月下情歌，異樣溫柔！

價目（日）四角　六角　八角　（夜）五角　七角　一元

虹口乍浦路口　電話四〇一四八號

虹口大影戲院

每日輪映四次三點至十一點止　價目（二角四角）（一律大洋）

◁消滅人類▷　◁摧毀一切▷

新發明科學殺人利器

科學權威（前集）

死光的利害，鐵人的恐怖。

摧毀光的可怕，隱身帶的神秘

地址北四川路大德里對面　電話四九[illegible]號

廣東大戲院

（日戲停演）

夜戲（羅慕蘭私探營房）

浙江大戲院

時間　三時一刻　五時一刻　七時一刻　九時一刻　價目　二角　三角　四角

今天開映

驚險奇觀科學鉅片

後集　科學權威

科學機械鐵人今天出世了

前集所有的死光，毀光，隱身器，都落敵人之手。科學家再發明滅隱身器的電筒，同時遺使機械人衝鋒殺敵，驚險緊張，再接再厲。

海寧路下海廟前　電話五[illegible]九四

東海大戲院 EASTERN THEATRE

今天日戲開映　夜戲開映　三場　（日）三點　（夜）六點半　九點半　價目　二角　三角　一律大洋

張石川（導演）　胡蝶　高占非　嚴月閒　宣景琳（主演）

明星公司全部有聲歌唱鉅片

空谷蘭

映期無多　欲觀從速

中華民國貳拾肆年
伍月壹日 星期叁
The Shun Pao Automobile Section

辣斐六缸新車之特色

敏

辣斐六缸新車。爲納喜廠所精造。茲已由本埠經售商赫金公司。貢獻於世。新車售價屬於低價類。但對於高貴車輛所有之一切特色。則莫不兼而有之。說者謂以若斯低價之車輛。而具有如許特色。洵屬難能可貴云。新車特色。不勝枚舉。茲特以其犖犖大者。略述如次。

㊀八十四馬力引擎。㊁各式車上一律裝配諧動彈簧系。㊂特別寬敞車身㊃七粒軸承拐軸低價車而有此特色者惟屬辣斐。㊄壓力保冷。㊅鋁質合金精製活塞。㊆特優接連桿。㊇蝸桿與鋼梘式無阻力轉向機。㊈加大電氣系。㊉加闊後輪轍。五九又十六分之十一。⑪寬闊座位前座五十寸後座五十一寸半。⑫特優汽缸體。⑬主要軸承面積六六・三四方寸。⑭自動歧管。⑮諧動變速機。⑯專利式減震葉子。(插於彈簧葉子間)⑰班迪斯均等動作塞車。配有輪轉式均制器。⑱雙重構造之鋼車身。⑲嵌置式無綫電機天綫。⑳安全式前車門。㉑納喜廠精造。

一律裝配全鋼車身

赫德森與地上飛

賞

嘗攷「全鋼車身」。雖爲喧傳已久之一名詞。但其實則今年始有之。蓋在今年以前。所謂「全鋼車身」者。其車頂之中央。固猶以輕性物料構成之也。今則一九三五年式赫德森出品。連地上飛在內。始不愧爲眞正全鋼車身。其全部構製。絕未應用絲毫木料。除車窗外。所有底板邊板前方後方及車頂等。悉以堅實鋼料構成。乘客置身車中。則環繞於其周圍上下者皆鋼也。故可藉其嚴密保障。以享受絕對安全焉。尤足稱者。赫德森與地上飛之全鋼車身。不僅安全可靠。抑且安靜異常。凡可觸及耳鼓之一切顛震聲音。均已由音響學專家。設法抑制之。使其消滅於無形。故其安靜程度。且遠勝於以前所出各式車身。赫德森出品所以益爲人所愛好者。如此優美之全鋼車身。蓋即其原因之一也。

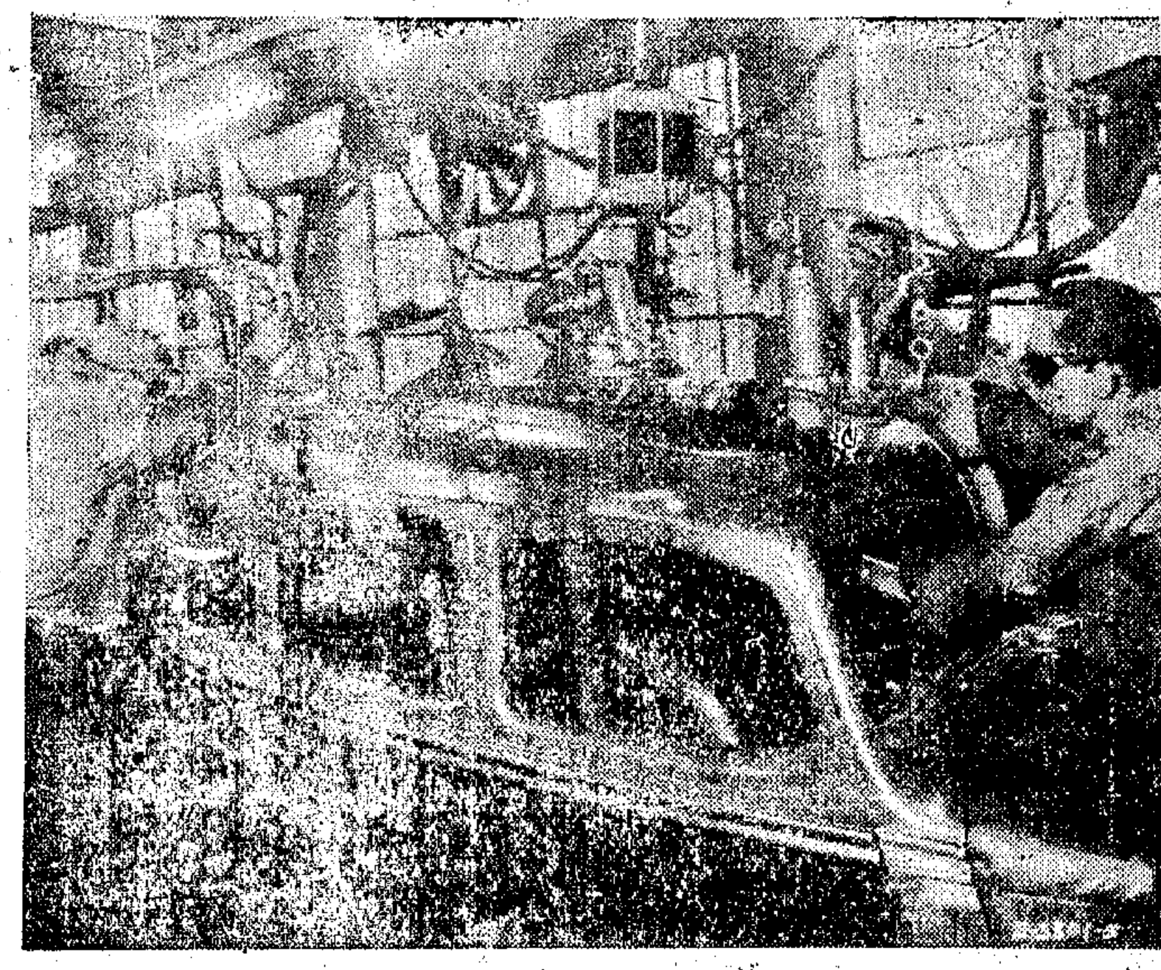

圖示赫德森車頂中心鑲板與車身焊合而成一體之工作情形

平凡的亨利福特

悠悠自在生活簡單

(地特勞伊德自由報麥孔平齋作)

任何消息靈通的地特勞伊德人士。所最常常受人詢及的問題。就是：「亨利福特究竟是怎樣一種人物」。我想在我的過去二十五年中。人家拿這句話來問我的。比較任何其他問題爲多。問這話的人。各界人士都有。而尤以新聞雜誌的記者・工程師・社會學者・歷史家・以及學生界居多。這些人士從世界各地到地特勞伊德來。研究這個號稱做世界二十世紀城市的地特勞伊德。

我對於這些求得不可能的知識的人士。所能給予的唯一答語。無非是福特先生不過是一個平凡的人。他今天所做的事。和他很長久以前的事。是毫無分別的。在那時候的一個星期日下午。他在聖克萊爾冰上獲得了世界的紀錄。他今日的行動。和他從前在市政廳前的舊貨車櫃台上吃他的午餐的時候。是毫無二樣。他的思想方法是如此的簡單和清楚。竟使志在尋求深遠複雜事物之研究家茫然莫解呢。亨利福特仍舊是一個村人。歡喜「尋訪」。歡喜坐下來闡發他的意見。他既然是一個順乎自然的平凡人物。所以他對於他自己的發言。並不認爲有什麼大大深奧的所在。

我確實想他寧可騎牆而與別的田農暢談收穫。不願與世界大人物討論他們所認爲深奧嚴重的問題。因爲他從來沒有讓他自己墮入世人思想程則的常軌。所以他觀察事物格外淸楚了。所有世界上認爲學問的。豈知竟有大不然者在乎。

我們所最習聞的遊歷家的驚奇聲。厥爲亨利福特自己並無辦公室之一語。多數意見都以爲這是他特性中最奇怪的一點。但你倘使詢問他們爲什麼他應該有一個辦公室呢。那末他們衆口一辭地答道：「爲什麼攏總別的執行人都有辦公室的啊」。福特先生倘使也有一間辦公室。他將莫知所從了。所以他免除了這種不必要的事物。他不用辦公室而用他的腦經來思想。

據我所見。我可確定他是歡喜做一個平凡的人物。但是世人不讓他如此。有時他情願溜到地亞邦的理髮店中作一次之修髮。並且和其他村人一般坐下來順次等修。但這一點的小趣味。他竟也享受不到。一大羣的人擠滿在那裏。使此事成爲不可能。好幾年前。他常常在午後到(D. A. C.)地特勞伊德體育俱樂部的理髮店中去。但就是在那地方他也不能得到隱秘啊。

他本人既成爲大衆心目中之人物。所以他已無隱秘之可言。他必須用種種保護方法來圍繞他自己。以便過他自己的生活。他並不較優於他所喜愛混在一起的人們。倘使他再不設法防範。那末他終年也不能有一分鐘的餘閒做他自己的事了。

他的嗜好和平常的人一般簡單。從人生小事物中尋樂趣。再沒有他人比他得到更多快樂的了。他比一般的田農更接近土壤。任何機械的跳動。都能很迅速地在他血液中得到一種反應的呼聲。和青年兒童初次受機製玩具的魔力一樣。他對於一只巢居小鳥和對於民族命運感到同樣深度的興趣。他能見到兩者之中的比較。

在亨利福特眼中的世界。是長春不老的。所以他仍舊保有青年的心靈。

飛突猛進的英國汽車業

彰

㊀汽車的數量 汽車事業。目前在英國的重工業中。已進展到第四位。我們回想起來。英國的汽車事業。祇有三十年的歷史。在這短短的三十年中。汽車業在英國。由萌芽時代而到達今日的地位。進展的神速。使我們不得不表示驚奇。直接或間接。爲汽車業服務的工人。已有五十萬人之多。汽車事業的發展。不但使各種副業也隨以發展。連得重要的工業。如鋼鐵。電氣。橡皮。皮革等等。也爲汽車業而得以增加發展的力量。中價汽車，近年以來。已非常普遍。而且目前的銷數。更在繼續地增加。關於這點。委實是使英國汽車業疾速發展的一大原因。至一九三四年九月底爲止的一年之中。英國各汽車廠。總共齊車二四〇・七八〇輛。和上一個年度相較。增加了二〇・〇〇〇輛。去年的汽車註冊。比一九三三年增加百分之二十四。可是和一九三二年相較。竟增加百分之五十呢。

㊁製造的進步 新式的英國製客車和貨車。製造方面。已到達非常可靠。幾年前以夢想不到的限度。機件上的構造。更很少缺憾。如果把本年度早期的新車。和一九三四式相形之下。又有很多進步了。除了外觀方面。具有相當的改進之外。加上安舒可靠。和售價的低減。新車的上面。有電力燈。電力發動。窗帘開關。方向指示。綫圈發火。諧動齒輪。低壓車胎。減震器。改良的坐墊。簡單的塞車。和安全玻璃等。這裏所說的不過是優點中的一小部分呢。這種進步。更影響於政府的稅收。目前英國的汽車稅。雖已低減。但車主方面。每年依舊要繳稅七〇・〇〇〇・〇〇〇金鎊。爲了車輛的註冊日見加多。稅收方面。非但不減。反見增加。而政府方面。把這些捐稅。大部分用在改進道路的上面。

美國
辣克敏牌
最新式汽艇引擎
●大小馬力齊備●
「辣克敏」汽艇引擎，係世界著名之美國辣克敏飛機引擎廠所出品，故機力之雄厚，機械之堅實，洵爲任何汽艇引擎所莫及！
●歡迎各界參觀●
美商赫金公司
上海靜安寺路六九四號 電話三〇一一七

馬廸汽車公司
愛多亞路四川路口 電話一六三九四號
◆賣了還是服務◆

機會來了！
夫以低價輕便汽車之價格，今日居然可買一輛堅強有力駛用經濟之鋼製新汽車。如此便宜機會諸君豈可錯過！
一九三四……
奧奔轎車
祇餘三輛……
每輛祇售美金一千三百元
(儘可分期付款)
亞德汽車公司
福煦路六四〇號 電話三〇一〇一

夏日將臨，此正購胎時也。
本公司爲應時令需要起見，特將一九三四年份全新

固特異，鄧祿普，古德立，通用牌，印度牌，汽車胎特價一月

汽車胎　二二折　汽車胎

（即定價一百元者，僅售現洋二十二元，）
客車，運輸車，長途汽車，所用各種車胎尺碼齊備，
謹選數種車胎價目列下，請比較之：

尺寸		市價	本公司特價
450/21	加重車胎	$26,73	$17,82
500/19	加重車胎	33,50	22,33
550/18	加重車胎	42,08	28,05
600/20	加重車胎	47,85	31,90
650/17	加重車胎	50,82	33,88
30×5	加重車胎	56,76	37,84
32×6	加重車胎	104,61	69,74
34×7	加重車胎	156,92	104,61

此千載一時之購胎良機幸勿交臂失之。

亞德汽車公司
上海福煦路六四〇號　電話三〇一〇一轉接車胎部

爲便利起見。並爲進行益臻順利起見。請裝……BOSCH指揮燈於君之車上。
此係指揮燈中之最佳者！
特別廉售　歡迎選購
經售處　德豐洋行　邁爾西愛路福煦路角

大蒙天　長途車　載重車　赫全公司　靜安寺路六九四號　電話三〇二一七

利華　運貨車　長途車　馬迪汽車公司　愛多亞路四川路口　電話一六三九四

通用牌　辟得富　雪佛蘭　運貨車　安利汽車公司　靜安寺路三五六號　電話三四二一九〇號

司蒂倍克　客車　運輸車　大晏汽車公司　上海麥特赫司脫路二七一號　電話三四二七七號

奧博爾汽車　合衆汽車公司　邁爾西愛路九十九號　電話七〇八六九號

鷹敵選貨車　英國福林汽車公司　大西路三十六號　電話二一九四九

兩週間汽車肇禍記　三原

日期：十七日　十八日　十九日　二十日　廿一日　廿二日　廿三日　廿四日　廿五日　廿六日　廿七日　廿八日　廿九日

地址：中興路　交通路　斜土路　江灣路　霞飛路　公平路　民國路　福州路　武昌路　中華路　中山路　交通路　天潼路

汽車號碼：運貨汽車　一三三　七一一　某號　某號　兩車互撞　某號　兩車互撞　某號　兩車互撞　運貨汽車　某號　兩車互撞　兩車互撞　兩車互撞

受傷人：鍾姓　男孩　朱紀　山李　汪人　東甲　鄉阿　北人　蔣姓　轉姓　金孩　男姓　翁孩　男祖　屈　庭張　丁氏　何姓　男孩　朱張　氏姓　劉孩　男婦　一孩

傷勢：重傷　身死　頭部傷　重傷　身死　重傷　身死　左足傷　輕傷　輕傷　重傷　身死　頭部傷　輕傷　輕傷　輕傷　輕傷　頭傷　輕傷

最後情形：車主出資　撫恤無效　醫治　身死　車主出資　棺殮　候查核辦　同右　送醫院醫治　同右　車主代爲棺殮　送醫院醫治　同右　同右　同右　同右

三十日　華記路　公共汽車　費冉元　重傷身死　拘司機人法辦

兩週間之汽車肇禍。共有十四起。內因重傷身死者。計男子六人。男孩一名。重傷者婦人一名。輕傷者計男孩五名。婦人二名云。

啟事

三原、虞、毅、寳、敢、楊德惠、振民、伯鶯、影呆、周國岐、諸君，四月份稿費，即可結清，請於六日至十日，及十六日至二十日止，具條蓋章，向會計處領取爲荷。
汽車增刊編輯部啟

註冊商標
飛虎牌　各種汽車磁漆
總發行所　上海北蘇州路天后宮橋
振華油漆公司　電話四一三一六號

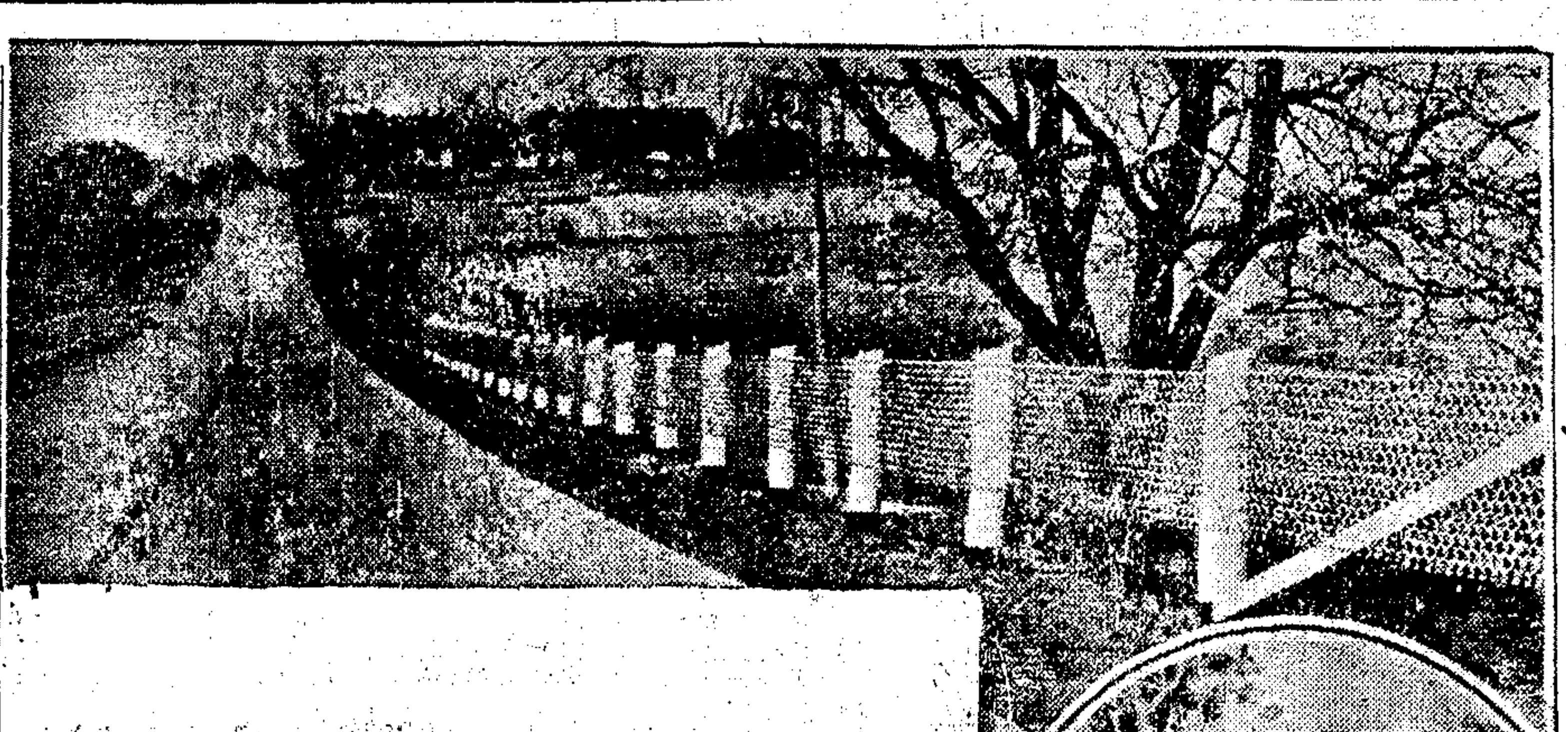

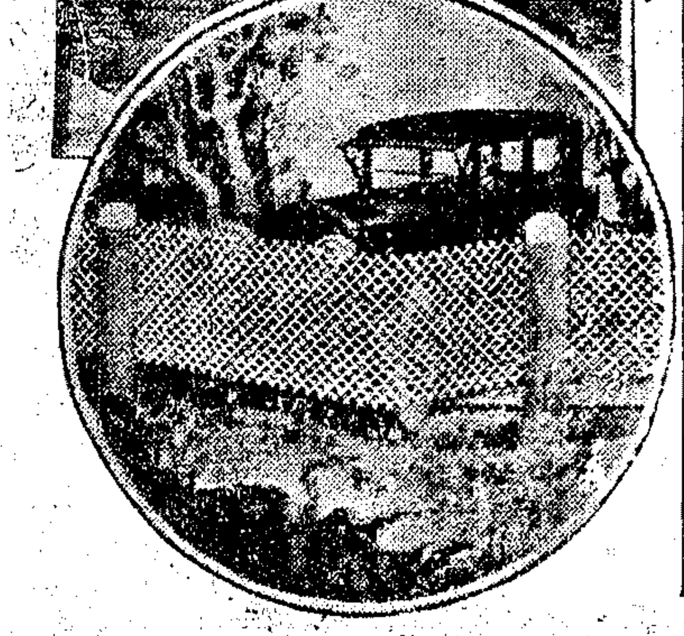

公路建築的安全裝置

此圖係一種富有彈性之鐵絲網。專用於汽車折行經向公路轉角。堤壩、路底。橋旁等危險處。功能然任車行。免發禍端。所附之圓形圖。表示汽車越出路綫。幸爲網攔阻住。得免覆車之禍。各省公路，或依山而築。或背山面海。汽車行經轉灣處。極爲危險。發禍時聞。是項護網。當能爲旅客添一重安全保障也（上海楊樹浦公勤鐵廠創製國貨護網）

㊂出口的增多　英國的汽車。製造方面有長足的進步。我們祇要看近年以來出口的數量。日見增加。海外各國。信用的日宇。便可證明了。自一九三一年到目前。英國汽車的出口。數量方面。已增加一倍。去年家用汽車共出口三四・九〇五輛。值價四・八五五・二八七金鎊。而一九三三年祇出口三三三，七六三輛。值價四・三六二・三三三金鎊。包括汽車零件和各部機件。出口的總值價一一・三〇五・四九七金鎊。而一九三三年祇九・三七三・八二六金鎊。機車事業。英國依舊是領導各國。但出口數是低落了。即此可見機車的銷數。在英國。比較國內市場是來得活躍。出口的數量。總共一六・四九七輛。值六四八・九九八金鎊。一九三四年是一七・七二五輛。值六七〇・四一六金鎊。

㊃貨車的發展　近年以來。英國各汽車廠。對於重載貨車。也已開始製造。自採用「笛賽爾」引擎之後。爲了引擎的有力。載重的加多。事實上也可因以促使貨車事業的發展。新式四噸重或四噸以上的貨車。裝配「笛賽爾」引擎的。竟佔百分之六十五，尤其是工業或農業的拖曳車。裝用的更多。貨車在英國。近來的確有神速的進展自一九三三年十月至一九三四年八月爲止。英國各車廠所製貨車。達七八・〇〇〇輛。比上一個年度增加一九・〇〇〇輛。另外更有一件特別有趣的事情。便是本年初起。世界各國有好多已把汽車馬力稅低減。有的減百分之二十五。這也可鼓勵英國車廠多製多馬力汽車的。

㊄前途的展望　在過去一年之中。英國的汽車。製造方面的改進。更注意到駕駛問題。使變速的簡便敏捷。已成爲共通之點。外觀方面。流綫型也有相當的改進。使後面的備胎和行李。放置之時。完全不見。同時於減少風力的抵禦問題。也非常注意。在現代文明之下。汽車一物。雖爲人類所獲一種禮物。但在英國。爲了有道路法的規定。依舊受到種種限制。以事實而言。未來的汽車。要求其進步。就在希望道路和其他汽車本身所不能統馭的一切的改進。目前英國汽車事業。有如此的發展。使得英國的車廠。對於前途得抱樂觀。照眼前的情形看來。在未來的幾年之中。汽車業將繼續有進步和發展的可能呢。

茂記三星舞台

日戲價目：花樓官廳五角　包廂正廳三角　三層樓二角　一角
地址：浙江路牛莊路
定座電話　總理室　[illegible]
夜戲：花樓官廳六角　包廂正廳四角　三層樓二角　一角

價廉物美　春申獨步　內容豐富　情節離奇
今夜初次開演
貨眞價實　決不吹牛　欲免擁擠　火速定座
▲聚精薈神續排大名劇▲名角林立海上第一家▼
欲知前清宮廷秘史　欲明晚清各地風俗　欲窺專制腐化　不能不看
乾隆下江南
▲凡我大漢民族不能不來看看▼
四本乾隆下江南
牛車棚產子　君妃會　◉　白蓮教　劫駕　海波莊
新排劇　今夜初次唱　機關巧　劇情眞熱鬧
六點半　一准要登場　觀全豹　須請早光臨

天蟾舞台

日戲價目：花樓官廳七角　特別正廳五角　包廂正廳三角　三樓二角　統座一角
地址：雲南路四馬路
電話　[illegible]
夜戲價目：花廳官廳一元　特別正廳六角　特別頭廳四角　頭廂二廳二角　三樓二角　統座一角

新排新劇　今夜初次開演　七時登場　務請早臨定座　千乞
濟公傳是民國廿四年度全國觀衆一致公認的舞台界一部最高尚最偉大巨劇
趙如泉（濟公）　白玉崑（陳亮）　王芸芳（洪貞懿）　趙君玉（性惠）　楊鼐儂（梁倉邁）　劉奎官（蘇北山）　劉坤榮（秦嘉、張妙興、雷鳴）　王英武（李虎）　李鑫培（高太尉）　王富英（孟雄國）　雪明珠（季氏孟）　汪美雲（梁夫人）
尼姑思凡　情海頻添香艷史
頭本濟公眞好看　二本更比頭本優　三本花樣千千萬　二本更比強三分
無線電聽衆注意
▲本台爲酬答各界光顧熱忱起見播送節目報告本台爲人消息以助餘興特請評話大家施瑞生先生每日下午四點一刻起假座亞東電台（七六另）播送全部濟公傳特請評話家方正先生每日午夜十二點起假座航運電台（一八另）開講聊齋一看本台名劇聽高尚播音一舉兩得其樂融融
三本濟公傳
強盜皈依　民間盡是不平鳴

小廣寒
地址四馬路承接堂會
◻羣芳會唱　日場二時起　夜場七時起　全體歌史日夜登台
▲夜場▼　曹蕙芬　坐宮　加演彩排　蘇韻秋

蹦蹦戲
朱寶霞　朱紫霞　朱翠霞
全體藝員日夜登台
日場雙招親　夜場二本珍珠衫
茶資　日場一律大洋二角　夜大洋三角　預留座洋五角

梅毒白濁經驗療治券
白濁下疳　梅毒橫痃　四元斷根
院址　九江路中央旅館對面五五號　保和醫院

共和大戲院
時間　下午三　七　九
今天開映　回到自然
價目　二角
地址　西門方浜橋

威利大戲院
乍浦路四三八號
凱絲玲赫本主演　古井情波
今天三時　五時一刻　七時一刻　九時一刻

人體美之研究
一冊五角　寄費二分
上海漢口路三〇九號　申報特種發行部

蘇聯研究
申報月刊社第二種叢書　一冊八角　存書無多
欲明瞭的蘇聯
申報特種發行部發行

抱經堂胃氣散
曾服過其他一切胃氣藥失効者請速購
經售處　永安公司西藥部　先施公司西藥部　味雅酒樓　申報館廣告處

福安遊藝場
小東門中華路口　南市最高尚偉大娛樂場一所　電話七六三二三
門票每位大洋一角
白話社　日戲　說勿出　夜戲　馬販記
（乾坤大劇場）日戲　臨江驛　夜　八本漢光武　九本
競射部　特設國貨偉大贈品
雪艷玉　隱　今日日夜登台
張麗卿　今日日夜登台

大中華大鼓書場
日場二時起　夜場八時起
◀日戲四角夜戲五角香茗奉送●地址四馬路跑馬廳大中華飯店▶
富筱山　趙白花　金萬昌　于瑞鳳　常澍田　白鳳鳴
小姑賢　卓二娘　刺虎　百山圖

金城大戲院

北京路貴州路轉角　電話九五五〇號

今天日夜開映：（日戲）二時半 五時半 （夜戲）九時一刻

韓蘭根 劉繼羣 梅琳 主演

覆地翻天無所不用其極　窮形極相有者皆躋其巔

韓蘭根大耍猢猻戲！

劉繼羣作權肉熨斗！

一人來看一人笑，情侶來看笑更妙！父母妻子都來了，管保全家愁也消！

聯華珍奇收穫　國產笑片之王

無愁君子

笑破了肚皮不算　哭紅了眼眶才成

含有人生意義與「城市之光」相彷彿

沈浮 莊國鈞 合導

明天仍映此片

中央大戲院今明開映

時間：三時 五時半 九時一刻　價目：三角 四角 六角

藝華影業公司最近偉大出品　全部配音歌唱

千丈膠片無異金鋼鑽，鍊成一尺一寸都顯得寶貴

片中有：北地的雄峻，綏遠的塞外，察哈爾的蒙古，熱河的古戈壁，黃崖紫雲

場場客滿

逃亡

岳楓名作 編劇導演

袁美雲 王引 袁叢美 葉娟娟（主演）

★ 胡蝶

徐莘園 王徵信 顧梅君 謝雲卿 主演

徐欣夫導演

明星影片公司出品

後天開映

美人心

●商女不知亡國恨

●隔江猶唱後庭花

願觀眾諸君都來一看這傷心怵目的圖畫！

悲壯熱烈山河淚　聰明賢淑美人心

民氣消沉中的興奮劑　醉生夢死者的清涼散

麗都大戲院

北京路貴州路口　電話九四一二〇

以最前線完美的戲院售最普遍低廉的座價

今天起開映：日戲 二時半 五時半　夜戲 九時一刻

榮膺第八藝術科學院褒獎之天才大明星

漢倫海絲主演偉構

英國戲劇家詹姆士巴利爵士言情浪漫傑作

加譯簡晰華文字幕

縱令閨御經一授法

橫古閣大唯傳心·

米高梅出品

之情，則之而

變，而一，不

擒，權，有此日終能

縱取，驚時秘玩身盡

之予嗔愛窮密索用者

術之喜之竭，得之矣

香閨秘密

座價（日戲）四角 六角 八角　（夜戲）四角 七角 一元

九星大戲院

福煦路三五九號　電話八二六二三號

今天開映四場　每場門票可以預售

時間 二點半 五點 七點 九點一刻　價目 兩角 四角 日夜一律

今天開映　比「亡命者」「牢獄鴛鴦」還要緊張刺戟

空前第一部攝製獄囚生活巨片

寫牢獄生活，日子的黑暗，無天日的是獄官的心腸，最殘辣的是手段！

牢獄餘生

全片充滿姦淫殺盜行事，實間一切會描都幕歡欲橫刺張緊，行一盜的著亂，流，黑寫，戟致盡。

奉諭！本片劇情嚴重，學齡兒童恕不招待。

明天（二日）起映神怪艷情巨片

科學怪人主角 卡洛夫　僵屍主角 羅哥西

兩大恐怖之王首次合演

▲貪美色摧殘女性！

▲復深仇活剝人皮！

黑貓

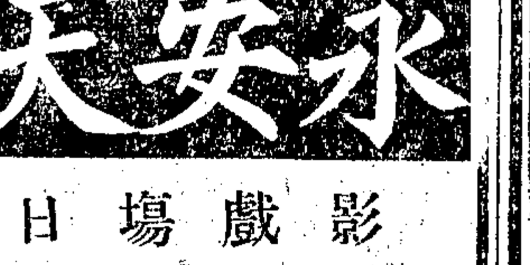

人妖受誅　大快人心

使你驚極欲呼，驚極而號。

萬國大戲院

虹口…源大　電話九八五五號

（時間）三時 七時 九時　小洋一角

聯華公司巨影片　再會吧上海　阮玲玉主演

（明天映）天一巨片　春宵曲

世界大戲院

北四川路…角　電話四五…號

時間 二時 七時半 二次　價目 二角 三角 四角

明星公司有聲全部對白歌唱巨片　空谷蘭

明天 明天巨片 阮玲玉主演　掛名的夫妻

新中央大戲院

北四川路海寧路口　電話四四八六四號

時間 二時 四時半 七時 九時一刻 四次　座價 樓下一律二角 樓上三角 日夜一律

今天起片長注意時間提早

聯華影業公司全部音樂歌唱巨片

蔡楚生導演　孫師毅作劇

阮玲玉女士主演

新女性

糾正厭世觀念 ● 反對自殺行為

西海大戲院

電話三四七三四　新閘路池浜路口

今天時間 二時 四時 七時 九時　（價目）樓下一律大洋兩角

漫畫家葉淺予繼「王先生」之後傑作！

新時代影片公司出品 ● 華威貿易公司發行

滑稽權威 湯傑 曹錫松（主演） 笑片之王

王先生的秘密

恩派亞大戲院

霞飛路八仙橋　電話八二六二一號

片長三場 三時半 六時半 八時半　價目 二角 三角

今天起開映明星影片公司偉大出品

胡蝶 高占非 嚴月閒 宣景琳〈主演〉　張石川〈導演〉

有聲空谷蘭

慈母斷腸　稚子飲恨　錐心泣血　哀絕塵寰　比無聲空谷蘭更精彩十倍

卡德大戲院

卡德路新閘路　電話三五八六三

時間 三時 七時 九時　小洋一角

天一公司對白歌唱有聲影片　孽海雙鴛鴦

（明天映）天一公司名貴巨片　百花洲　陳玉梅主演

先施樂園

門票買一送一

日夜影戲場由十二點起日夜開映

國產哀感艷麗世界巨片　賢慧的大人（片已檢查許可給證准演）

社會離奇曲折香艷名片　顛倒姻緣

安樂場大京班男女合演日夜全體登台

景孫路 艷芳柏齡凌雲

日戲 全本白蛇傳

夜戲 十七八本狸貓

娛樂社 白話新劇　吉慶班 紹興文戲　新藝社 奇裝歌劇　滬聲集 南方歌劇　揚州班 維揚新戲　香花會 羣芳會唱　蘭英社 改良申曲　四明班 甬波灘簧　飛武劇 空中飛人　雅韻社 滑稽京戲　徐勝祥 大套魔術　鶴鳴社 化裝灘簧　夏鶯鶯 乾坤蘇灘　什景戲 現代滑稽　黃嘻嘻 戲迷四簧　鄭一風 時派滑稽　趙紫雲 相流滑稽　筱湘雲 女子拉戲

永安天韻樓

影戲場日夜開映

明星公司最新出品

各大明星合演全部對白歌唱聲片

二對一

大京班　五月一日夜戲

劉先臣 印德山 邱德成 白淑云 蓋利廷 郭坤泉 陳吉瑞 譚紅梅 于桂芬 陸子良 沈慧人 周克斌 白玉英 穆春山 周蘭芳

七本千里駒

永安天韻樓新柳社話劇　五月一號　日戲 婚變　夜戲 慷慨

大韻樓鳳儀班　五月一號 三拜禮

武昭關 四進士 三堂會審 全武行 上天台 五人義 翠屏山

康記大舞臺

地址：二馬路英華街
電話：樓上九〇二〇　樓下九二〇二

夜戲價目：特別官廳一元　優等官廳六角　頭等正廳四角　特別月樓八角　優等花樓五角　頭等包廂三角　三樓包廂二角

預告

不日開演　●新排●　驚天動地　神秘奧妙　光怪陸離　偉大名劇

今夜准演著名傑作好戲

秦璧君　雙獅圖

王艷秋　張月亭　三戲白牡丹

粉菊花　張國斌　花翠琴　陰陽河

趙栖雲　張質彬　劉硯亭　長坂坡

陳鶴峯　蘇蘭舫　（投軍）（別窰）

陳麗芳　金殿裝瘋

楊保森　暨文武藝員　（捨命全交）

王會臣　陳永奎　徐輔庭　張翼鵬　杜文宴　朱韻芳　狀元印

今夜初次開演　◆楊藝員精心結構◆　捨命全交

此劇係列國時代，燕國左伯桃與羊角哀兩賢人故事，二人義結金蘭，聞中王招賢，約同前往，楚途遇雪，糧盡衣單，，計難兩仝，左乃解衣推食，合弟獨行，己則餓死於空樹中，羊到楚得官，陳情楚王，奉旨追封以禮祭葬，又夢左來泣告，被荊輌厲鬼侮逐，羊乃捨命自刎，英魂助兄殺敵，以全交義　按本劇爲譚叫天供奉清廷時得意傑作，絕少傳授，本台楊保森藝員得有譚門秘本，場子既多，唱做俱重，排演純熟，卽日開演，唐詩有「此曲祇應天上有，人間那得幾回聞」之句，楊藝員此劇，髯髯似之

全部西遊記

第一號預告

全部西遊記是本台經過長時間的籌備，編排成功的偉大名劇，不但是化費了許多資本，而且還絞盡了無量數的腦汁，纔得到的結晶品，所以一點不肯潦草從事，非要達到盡善盡美，纔貢獻出來，劇中一切佈景，以及精巧機關，全部新製，決不羼雜一絲一毫舊東西，可以說不鳴則已，一鳴驚人，開演在卽，凡欲一擴眼界者，不可不來一看，

◉劇中精采　絡續公佈◉

◉隨時注意　本台廣告◉

預告　明天夜戲

張國斌　張質彬　粉菊花　戰宛城

陳鶴峯　蘇蘭舫　斬經堂

楊保森　陳麗芳　趙栖雲　劉硯亭　全本硃砂井

張翼鵬　四平山

山西大戲院

海甯路北山西路口　電話四九五五七六號

今天：三時　六時半　九時一刻　價目：二角　三角　四角　兒童一角　二角

空谷蘭

胡蝶　高占非　宣景琳　嚴月閒

張石川導演

寫人生悲歡的途程　寫戀愛苦樂的滋味

明星公司出品　全部對白歌唱有聲鉅片

明天停報　本院仍映　此片時間　三次亦同

華德大戲院

院址華德路臨虹口　電話五二六七八號

時間　三時　七時　九時半　價目一律小洋二角

兩大節目◉同時欣賞

歌舞界之新軍　青春潑刺歌舞表現

春風歌舞團

春情挑動　春心搜搖　春色撩人　春意盪漾

小容容　意玉　孤萍　方　參加表演

同時加映　有聲珍奇佳片

海底探險

人生難得一見　不看終身抱憾

龍宮奇觀　活現銀幕　一覽無遺

上海大戲院

北四川路虬江路口　電話四六七二一號

祇有今天開映　三時　五時一刻　七時一刻　九時一刻　座價　二角　四角

克拉克蓋博　威廉鮑爾　茂娜洛埃

三大明星合作世界聞名大導演范達克偉構

俠友

Clark GABLE
William POWELL
Myrna LOY
MANHATTAN MELODRAMA

堂堂總督夫人與賭棍有染！

明天起映　勞萊哈台　玩意世界

BABES IN TOYLAND

榮金大戲院

法租界康悌路東段

最後四場　三時　五時　七時　九時　價目　兩角　三角　四角　三四角座奉贈大世界券

重金禮聘□□□三五年□□演最新歌舞

錦上添花　同時加映

國際藝術團

表演肉感□□

最新科學方法　電機人　電流穿身不損毫毛　千斤重壓指揮自如

鄧波兒主演　小娃娃　□此鉅片　加增如此　節目難怪　場場客滿

金神　使你魂兒飛上半天！

今晚九時加請一場　大力士　登台比武　同時歡迎華賓參加　如能將大力士擇倒　本院以贈洋五十元

天堂大戲院

嘉興路口　捕房對面　電話四二八一八號

時間　三時　七時　九時　價目　二角　三角

卓別林主演　步步高陞　尋子遇仙記　兩大名片一次映完

新新花園

門票小洋二角　買一送一

新聲大劇場

（日戲）王銀亞　（夜戲）四本　歡天喜地　濟顛和尚

鏡社乾坤新劇

●日戲●　胭脂　●夜戲●　未婚的妻　痛苦

影戲場

國產剿匪巨片　瓊島風雲

精神團　（日）張治兒　莫明其妙　（夜）啞鴛鴦

（日）三精神團　美　（夜）獨見我不　自由花

張達民君　親自到場

張達民啓事

[illegible]

日夜二場　最後機會

連日本台疊接沿京滬滬杭兩路各地觀衆來函，並匯寄票資，要求預定座位，希望一覩張達民君之風采，本台情不可卻，未便使遠道而來之諸君，徒勞往返，因商之張君，請其展期三天，已蒙慨允，三日期滿，玲玉香消記一劇亦卽永遠停止，以後恐無重演之日矣，此爲最後機會，凡未看過本劇，以及久仰張達民君大名而無緣覿面者，務請在此最短期內惠臨一觀，勿錯過此千載一時之機會。「新封神榜」准於五月四日開演，現已開始定座，日夜兩場，另有新角登台，不日宣佈。

展期三天　不再繼續

日夜兩場　本台電話八四八〇八　八四七一八

日場　下午二時開幕　預先對號購票　除入座外不另費分文　每日上午十時起售票

夜場　六點三刻開演　先演京戲名劇　如新戲九點鐘登場　得無佳座　請按目先打電話　亦能留座

座價表

	廳座	樓座
日戲	八角　四角　二角	五角　三角　一角
夜戲	一元　五角　二角	六角　四角　一角

神仙游歷上海之動機

[illegible]

榮記共舞台

玲玉香消記

預告　諷刺社會　寓意深遠　思想微妙　寓言新戲

新封神榜

離奇詭譎　匪夷所思　想入非非　別開生面